

## RESUMO

### Som da Concha

A Concha Acústica Helena Meirelles recebe hoje (21) mais dois shows do Som da Concha. Desta vez, se apresentam grupo Sampri e LLEZ. Horário: 18h | Local: Concha Acústica Helena Meirelles - Parque das Nações Indígenas - R. Antônio Maria Coelho, 5655 - Carandá Bosque | Entrada: gratuita

### Esquenta Afronta

O evento pré-festival Afronta que acontece hoje (21) contará com apresentações de Suburbia Única, Serena MC e Perséfone MC, além do lançamento de videoclipes das artistas. O Esquenta é um tributo à rapper Nêgalu, que participou do projeto antes de falecer em maio deste ano. O objetivo é reconhecer e promover a visibilidade de artistas pretos e indígenas da cultura estadual e nacional. Horário: 15h às 23h | Local: Capivas Cervejaria - R. Pedro Celestino, 1079 - Centro | Entrada: gratuita



# Campo Grande é modelo de qualidade de vida com elevados índices de moradia e saneamento

Cidade atinge pontuação elevada no Índice de Progresso Social, destacando-se em áreas essenciais

■ Campo Grande se destaca em diversas áreas essenciais de acordo com o Índice de Progresso Social (IPS), ferramenta desenvolvida em Harvard, Estados Unidos, divulgada na última segunda-feira (15). A cidade apresentou bons resultados especialmente

em moradia e saneamento, aspectos fundamentais para a qualidade de vida dos seus habitantes. Na média geral, a Capital apresentou 68,21 /100, índice considerado relativamente forte. Um dos pontos fortes é o setor de moradia, que obteve uma pontuação de 92,5.

Este índice reflete a alta qualidade das condições de vida oferecidas aos moradores. A cidade se destaca em: Coleta de resíduos adequada; iluminação elétrica adequada; paredes adequadas e pisos adequados. Em termos de saneamento, Campo Grande também alcançou um excelente resultado, com uma pontuação de 90,48. Este desempenho indica a eficiência dos serviços de abastecimento de água e esgotamento sanitário,

essenciais para a saúde pública e bem-estar da população. Outro destaque é a qualidade do meio ambiente, onde Campo Grande obteve 70,73 pontos. A cidade possui: Áreas verdes urbanas; baixas emissões de CO por habitante; controle de focos de calor; índice de vulnerabilidade climática dos municípios (IVCM) e preservação da vegetação primária e secundária. Campo Grande se saiu bem também no acesso

à educação superior, com uma pontuação de 71,55. A cidade tem um bom índice de empregados com ensino superior, inclusive mulheres. Além disso, a nota média no Enem reflete a qualidade da educação oferecida. No acesso à informação e comunicação, a cidade obteve 78,49 pontos, destacando-se na cobertura de internet móvel (4G/5G), densidade de banda larga fixa e móvel, e cobertura de telefonia móvel.

## Clima&Tempo em Campo Grande

Domingo 21/07/2024

Sol o dia todo sem nuvens no céu. Noite sem nuvens

30 Máx. °C 17° Min. °C

0 mm 60% UR 0% 28% E 9 km/h

Índice U.V.: MEDIO

Seg Ter Qua Qui Sex Sáb

31° 31° 30° 31° 27° 27°

# Tribunal Regional Eleitoral de Mato Grosso do Sul empossa novo presidente e vice-presidente

VEJA NA PÁGINA 3•A



FOTO: DIVULGAÇÃO

Governo de MS recebe R\$ 13,4 mi para combate a incêndios no Pantanal

Veja na página 3•A

Dengue em MS: 28 mortes confirmadas e 15.101 casos em 2024

Veja na página 7•A

Expansão de voos diretos da Capital impulsiona turismo em Bonito

Veja na página 1•B

Grupo empresarial ENEVA iniciou pesquisa para identificação de gás natural em 14 cidades de MS

FOTO: DIVULGAÇÃO



Veja na página 7•A

Estado apresenta crescimento em mortes violentas intencionais e intervenções policiais

Veja na página 4•B

# FEIRA DE VINHOS

## De 25 a 27 de Julho

### 18h às 21h

Estacionamento do Comper Itanhanga

COMPER

ITANHANGÁ

Apoio: VUONCARD

\*Proibido para menores de 18 anos, compra de ingresso apenas no dia, chegue cedo e evite filas



## GOL DE PLACA:

Repercuta a aprovação da emenda do deputado Rodolfo Nogueira (PL) incluindo carnes, peixes, queijos e sal na lista dos alimentos com alíquota zero de IBS e CBS. Antes, a redução de alíquotas era de 60%. Rodolfo ganha projeção nacional, referência na defesa de alimentos mais baratos na mesa. Virou estrela e aumentou seu cacife eleitoral.



**SEM MISÉRIA:** R\$ 4,9 bilhões para os 29 partidos nestas eleições. 18% ao PL, 13% ao PT e o União Brasil com 11% terão as maiores fatias. Para completar, a Câmara aprovou a PEC perdendo R\$ 23 bilhões em multas e dívidas partidárias por desvios e erros nas prestações de contas de recursos dos fundos Partidário e Eleitoral nos últimos 5 anos.

**HIPOCRISIA:** Apesar dessa grana e das ameaças do TSE (leão banguela) contra os abusos nos gastos, na prática a gente sabe como funciona. Há mil maneiras de usar o dinheiro 'por fora' que não entra na prestação de contas. É como o acordo entre as duas partes num negócio para sonegar o Imposto de Renda. Um não declara que pagou e o outro omite que recebeu. O Brasil não é a Dinamarca.

**QUESTÕES:** Difícil definir o valor do voto no mercado eleitoral. É certo, quanto menor o colégio eleitoral e havendo apenas dois candidatos a prefeito, a tendência é que o preço do voto inflacione a medida em que a data do pleito se aproxima. É nesta hora que a necessidade fala mais alto e o escrúpulo (mas existe?) vai para o bebelê.

**FAVORES:** Por acaso eles têm preço em termos de prestação de contas na lei? Claro que não. Aquele frete por 'cortesia', o aviamento da receita, o dinheiro 'emprestado' a perder de vista, o tratamento dentário, a solidariedade financeira no parto, nas despesas funerárias, matrimoniais e tantas outras ocasiões do dia a dia. É assim que funciona.

**OLHOS BRILHAM:** No saguão da Assembleia Legislativa circulam candidatos do interior manifestamente ansiosos com a chance de vencerem as eleições. E não poderia ser diferente. Questionados, seus olhos brilham, num misto de idealismo e vaidade. Mas todos tem algo em comum: o temor pela necessidade de gastar além do bolso.

**IGUAIS:** Na maioria das cidades de até 20 mil eleitores há duas facções políticas: do prefeito e da oposição. A divisão da comunidade é visível o ano inteiro - passa pela escolha dos padrinhos de casamento dos filhos, do barbeiro, dentista, médico, advogado, pedreiro, mecânico, supermercado, farmácia e do posto de gasolina.

**PESQUISAS:** É que não faltam. Desta vez é sobre a influência da polarização nacional no pleito municipal. Com pouca variação em várias capitais, a tendência do eleitorado é comparar o preparo dos postulantes sem levar em conta a ideologia deles. A decepção com os políticos pesou com razão: o cidadão desabafa reclamando: "É só no nosso."

**BOLA DE CRISTAL:** Circulam na capital hipóteses interessantes sobre a composição de forças políticas no segundo turno. Uma delas seria a possibilidade do candidato Beto Pereira (PSDB) disputar o segundo turno contra a candidata classificada em segundo lugar apoiada por outras duas concorrentes. Como se diz: tudo é possível em eleições.

**NOVIDADE** É o ingresso do empresário Sergio Murilo no PDT oficializando o apoio do partido à candidata Rose Modesto (União Brasil). Com 42 deputados federais o PDT irá aumentar o tempo de Rose no horário eleitoral. Mas mesmo assim ela não atingirá nem um terço do tempo destinado ao candidato 'tucano' Beto Pereira.

**SALADA MISTA:** É tido como material inflamável o chamado 'entendimento' entre o PSDB e PL para essas eleições e amarrações visando o pleito de 2026. Questiona-se nos 'botecos da vida' o relacionamento futuro da senadora Tereza Cristina (PP) e o ex-presidente Bolsonaro, o ex-governador Azambuja e o governador Riedel. Sei lá...

**ACORDOS:** Segundo as palavras de Tancredo Neves e de outros conterrâneos seus, eles existem para não serem cumpridos. Como nossa prática política é turbulenta, não se pode descartar absolutamente nada em termos de acordos. Aliás, quem poderia imaginar o ex-tucano Geraldo Alckmin aceitar ser parceiro de Lula após tantas críticas ao petista?

**ÉTICA:** A postura de ministros do STF tem gerado críticas. O evento que o ministro Gilmar Mendes promoveu em Lisboa prestigiado pelos irmãos Batista (JBF), inspirou o professor de Direito Constitucional da USP Conrado H. Mendes, em artigo na Folha de São Paulo sobre as regras da ética do STF. Aliás, o silêncio da OAB sobre o caso seria uma vertente da cumplicidade.



## A arrogância é exterminadora do sucesso

Yuri Trafane (\*)

**J**im Collins, em seu livro "Como as Gigantes Caem", estudou várias empresas que um dia foram potências em seus setores, mas que em algum momento mergulharam rumo ao desaparecimento ou à irrelevância.

Ele descobriu que todas as grandes derrocadas passaram por cinco fases: excesso de confiança, a busca indisciplinada por mais, a negação de riscos, a luta desesperada pela salvação e a irrelevância, que pode culminar com a morte do negócio.

Apresento essa pesquisa para destacar que o começo de um "tombo empresarial" é a arrogância que nasce do sucesso. Essa autoconfiança exagerada está firmemente enraizada na percepção de que, "se eu sou bom o suficiente para ter dominado o mercado, serei bom também para mantê-lo sob controle".

Esse raciocínio cega a cultura organizacional e a atira numa espiral viciosa, que pode terminar no cemitério corporativo. A empáfia é como uma praga, que quando se alastra pela cultura corporativa, tem o poder de feri-la de morte. O que não faltam são histórias de tropeções no universo organizacional e, frequentemente, o preço pago é o desaparecimento.

Dentre os exemplos de como a arrogância pode consumir empresas, temos: a Kodak, que preferiu focar na fotografia analógica e perdeu espaço no mercado digital, a BlackBerry, que não conseguiu acompanhar a rápida evolução dos

smartphones, o Yahoo, pioneiro dos mecanismos de busca superado pela concorrente Google, a Blockbuster, que não soube usar a vantagem que tinha frente à popularização do streaming, e muitos outros.

Um dos remédios para que as lideranças empresariais não caiam na tentação da arrogância é vestir o chapéu de empreendedor intracorporativo. Intraempreender significa promover uma mentalidade empreendedora na própria organização, incentivando os colaboradores a desenvolverem novas ideias e soluções.

Essa abordagem é crucial para evitar a complacência e a estagnação, que podem surgir quando uma empresa acredita que é boa demais para mudar. Sem inovação contínua, as empresas se arriscam a serem superadas por concorrentes mais ágeis e inovadores.

Por mais que um negócio tenha alcançado o sucesso, é vital não se deixar levar pela ideia de que esse sucesso é perene e está garantido. O mercado está em constante evolução e sempre pode surgir um competidor ainda mais forte e inovador. Por isso, manter a humildade e a disposição para mudar é essencial para sustentar a prosperidade a longo prazo.

(\*) Yuri Trafane é consultor empresarial, CEO da Ynner Treinamentos e autor de "Os Quatro Papéis".

## Direitos trabalhistas na Constituição Federal

Dr. Oclécio Assunção (\*)

**H**istoricamente, o Brasil teve sete constituições desde o Império. Constituições promulgadas são mais democráticas porque têm a participação dos representantes do povo por meio de assembleias constituintes (1891, 1934, 1946, 1988). As Constituições outorgadas são as que foram impostas pelo governo e ocorreram em 1824 (D. Pedro I), em 1937 (Getúlio Vargas) e em 1967 que foi aprovada pelo Congresso por exigência do regime militar.

A Constituição Federal é a lei soberana, a legislação máxima de nosso país, que foi criada e homologada encontrando-se em vigência desde 1988. Nenhuma lei brasileira poderá contrariar os ditames previstos em nossa Constituição Federal.

O documento de 1988 é chamado de Constituição Cidadã, promulgada pelo Presidente da Assembleia Nacional Constituinte, Ulisses Guimarães, ampliou direitos inigualáveis e essenciais à sociedade, principalmente no que se refere às garantias individuais, aos direitos civis, a democracia, cidadania, liberdade, educação, liberdade, no respeito aos direitos humanos, aos princípios de ampla defesa, da garantia dos direitos adquiridos, dos atos jurídicos perfeitos e da coisa julgada. Redemocratizou e aprimorou o nosso país.

Há hierarquia nas leis. Abaixo da Constituição encontram-se diversas, dentre elas, a Consolidação das Leis do Trabalho. A CLT, conjunto de regulamentos e normas, foi assinada e sancionada em 1º de maio de 1943 por Getúlio Vargas unificando toda a legislação trabalhista existente no Brasil, garantindo maior proteção e regulamentar as relações individuais e coletivas do trabalho, para manter a justiça e paz social e evitar a violência, revoltas de trabalhadores, a precariedade e os abusos contratuais.



A Lei 13467, em vigor desde o dia 11 de novembro de 2017, alterou a CLT de 1943 e readequou a legislação às novas relações de trabalho. A norma foi aprovada objetivando flexibilizar o mercado de trabalho e simplificar as relações contratuais entre trabalhadores e empregadores, encontrando-se em consonância com o atual momento histórico, principalmente em situações que só poderiam ser resolvidas mediante a intervenção do Poder Judiciário, como por exemplo, a previsão dos artigos 7º, XXVI da CF e 611 a 625 da CLT, em que as pactuações dos acordos coletivos sobre o banco de horas, poderão prevalecer sobre a legislação se forem lícitos, apresentarem mais vantagens aos trabalhadores e desde que não violem os direitos essenciais.

Muita coisa ainda precisa ser modificada nas relações de trabalho e de emprego. Sabemos que há alto índice de desemprego. Entretanto, os seres humanos são agentes históricos capazes de mudar a realidade.

Neste sentido, os trabalhadores, podem ampliar direitos e acompanhar os movimentos sociais, lutando de forma individual e coletiva, estudando e aprimorando conhecimentos constantemente para adequar-se às mudanças e manter-se no mercado de trabalho.

\*O autor é advogado especializado na área trabalhista. Presidente da Associação dos Advogados Trabalhistas de MS no período de 1998/2001. Graduado em Direito pela Universidade Católica Dom Bosco (UCDB). Especialista em Direito do Trabalho pela Universidade de Direito da UNAES. Pós-graduado em Direito do Trabalho pelo Centro Universitário das Faculdades Metropolitanas Unidas - FMU São Paulo. Curso de Direito Jurídico do Mercosul pela Universidade Federal de Mato Grosso do Sul - UFMS.

acritica

Jornal afiliado a

ABRARJ

Associação Brasileira de Jornalistas e Escritores

Editado por:  
CNC.BR  
Centro Nacional de  
Comunicações Ltda  
CNPJ-MF 04.501.305/0001-38

Jornalista profissional LUIZ CARLOS FEITOSA - DRT/MS 105/L.1/F.53

Diretor Executivo

ELIZETE CONCEIÇÃO RODRIGUES FEITOSA

Diretora Financeira

FONE: (67) 3317-7890

FAX: (67) 3317-7894

Redação, Administração, Departamento Comercial e Parque Gráfico:

Av. Júlio de Castilhos, 1747 • Sede própria - 79100-901 - C. Grande-MS

Representante: TÁBULA VEÍCULOS DE COMUNICAÇÃO

São Paulo - (0xx-11) 5507-5599 - Brasília - (0xx-61) 3242-7460

Whatsapp: (67) 99974-5440 Facebook: /acritica.jornal

Youtube: /wwwacriticanet Instagram: /acriticadecampgrande



FOTOS: DIVULGAÇÃO

# Tribunal Regional Eleitoral de Mato Grosso do Sul empossa novo presidente e vice-presidente

FOTO: DIVULGAÇÃO

**Desembargadores Carlos Eduardo Contar e Sideni Soncini Pimentel assumem cargos em sessão solene**

■ O Tribunal Regional Eleitoral de Mato Grosso do Sul (TRE/MS) empossou na tarde de segunda-feira (15) o desembargador Carlos Eduardo Contar como novo presidente da Corte Eleitoral. O desembargador Sideni Soncini Pimentel foi empossado como vice-presidente e corregedor regional eleitoral.

Carlos Eduardo Contar iniciou sua carreira como Promotor de Justiça Substituto em 1986, após ser aprovado em concurso público. Em 2001, foi promovido a Procurador de Justiça e desempenhou diversas funções, incluindo a coordenação do Centro de Apoio Operacional das Promotorias de Justiça da Habitação e Urbanismo e do Patrimônio Histórico e Cultural. Em 2007, ingressou na



Desembargadores Sideni Soncini Pimentel e Carlos Eduardo Contar assumem cargos em sessão solene

magistratura como desembargador, na vaga reservada ao Ministério Público.

Em 2019, tornou-se vice-presidente do Tribunal de Justiça do Estado (TJ/MS) e, em janeiro de 2021, assumiu a presidência da Corte. Na Justiça Eleitoral, atuou como Promotor Eleitoral na 8ª ZE, em Campo Grande, e foi empossado como membro substituto do TRE-MS em

2015, sendo reconduzido ao cargo em 2018. Em maio de 2023, foi eleito vice-presidente da Corte Eleitoral.

Sideni Soncini Pimentel, natural de Jales, São Paulo, ingressou na magistratura como juiz substituto na comarca de Porto Murtinho em 1981. No mesmo ano, foi transferido para a comarca de Coxim. Em 1987, foi promovido para a 7ª Vara Criminal da Capital e, em 1990, removido para a 12ª Vara Cível,

depois designado para a 7ª Vara Cível. Em julho de 2008, foi promovido a desembargador do Tribunal de Justiça por antiguidade. Antes dessa promoção, já havia atuado no Tribunal Pleno como convocado para exercer as funções de desembargador durante vacâncias. Os novos dirigentes assumem seus cargos para complementar o biênio da atual administração, que se encerra em janeiro de 2025.

FOTO: DIVULGAÇÃO

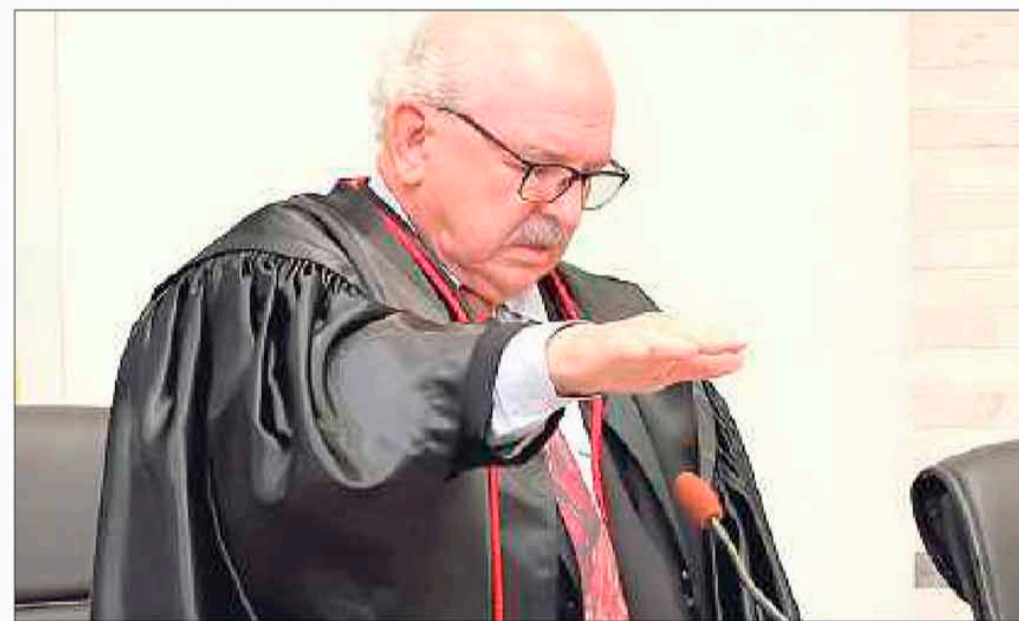

Desembargadores Sideni Soncini Pimentel (vice-presidente e corregedor regional eleitoral) e Carlos Eduardo Contar (novo presidente da Corte Eleitoral)

FOTO: DIVULGAÇÃO



## Governo de MS recebe R\$ 13,4 milhões para combate a incêndios no Pantanal

Verba será usada para ações de resposta e ajuda humanitária

■ O Governo de Mato Grosso do Sul, por meio da Coordenadoria Estadual de Proteção e Defesa Civil (CEPDEC/MS), obteve R\$ 13,4 milhões do Ministério da Integração e do Desenvolvimento Regional para enfrentar os incêndios florestais no Pantanal. A liberação dos recursos foi oficializada na última terça-feira (16) no Diário Oficial da União.

Os recursos, totalizando R\$ 13.422.870,49, serão destinados a instituições estaduais e ONGs envolvidas no combate aos incêndios. O montante será utilizado para a compra de combustível, Equipamentos de Proteção Individual (EPIs), ajuda humanitária às comunidades ribeirinhas, e locação de veículos e equipamentos de combate a incêndios.

A portaria estabelece um prazo de 180 dias para a execução das ações, começando a

partir da publicação de hoje. A prestação de contas deverá ocorrer em até 30 dias após o término do período de vigência contratual.

O coronel Hugo Djan Leite, coordenador-geral da Defesa Civil, ressaltou a importância estratégica dos recursos. "Por determinação do governador Eduardo Riedel, esses recursos serão empregados no combate aos incêndios e na ajuda humanitária no Pantanal. O plano inclui a aquisição de alimentação e água potável para a população ribeirinha afetada, uma ação inédita do Governo do Estado."

Atualmente, 95 bombeiros militares do Corpo de Bombeiros do Estado estão envolvidos na Operação Pantanal 2024, com 60 combatendo os incêndios em solo e 35 atuando no Sistema de Comando de Incidentes (SCI) em Campo Grande e Corumbá.

INSCRIÇÕES ABERTAS!

## MASTERCLASS

EXCELÊNCIA NO ATENDIMENTO, NEGOCIAÇÃO E FECHAMENTO



13 de agosto



Faculdade INSTED

### Tópicos abordados:

Imagem Profissional

Inteligência Emocional de Alto Desempenho

Prática do Discurso Vendedor

Comunicação Estratégica para Atendimento e Vendas

Negociação: Estratégias e Ferramentas

Pilares do Atendimento

A Importância do Pitch de Vendas

Inscrições:

(67) 9 9996-3793



PAGUE COM  
**CARTÃO DE CRÉDITO!**



O PARCELAMENTO POR CARTÃO DE CRÉDITO PODE SER PARA QUITAÇÃO DE GUIAS E BOLETOS DE RECOLHIMENTO DE CUSTAS E TAXAS JUDICIAIS, ALÉM DE OUTRAS RECEITAS.

ESSA FORMA DE PAGAMENTO TAMBÉM CABE PARA QUITAÇÃO DE DÉBITOS RELATIVOS A DEPÓSITOS JUDICIAIS, FIANÇAS, MULTAS PENAIS, ENTRE OUTROS.

PARA PARCELAMENTOS:



O PAGAMENTO POR PIX CONTINUA A DISPOSICÃO. USE-O, SE PREFERIR.



**PODER JUDICIÁRIO**  
TRIBUNAL DE JUSTIÇA DE MATO GROSSO DO SUL

www.tjms.jus.br



## “Mesmo diante de ameaças, mantenho meu foco e integridade com a Capital”, diz Rose Modesto

Com uma carreira marcada por diversos cargos públicos, Rose enfatizou sua preparação e experiência

■ A pré-candidata à Prefeitura de Campo Grande, Rose Modesto (União Brasil) compartilhou sua visão para a cidade, suas experiências e os motivos que a levaram a entrar na pré-campanha. “As pessoas me dizem que estou pronta, e sinto o mesmo. Recusei ofertas para desistir da candidatura porque acredito no meu propósito de cuidar das pessoas e da capital do Estado. Mesmo diante de ameaças, mantenho meu foco e integridade”, disse.

Modesto destacou as oportunidades que Campo Grande

lhe proporcionou desde a infância. “Campo Grande me deu oportunidades incríveis, desde um emprego até a chance de estudar. Cheguei nesta cidade aos sete anos e, ao longo dos anos, construí relações sólidas.”

Com uma carreira marcada por diversos cargos públicos, Rose enfatizou sua preparação e experiência. “Fui professora por dez anos em escolas públicas municipais e estaduais. Também fui vereadora, vice-governadora, secretária de Estado, deputada federal, e atuei na Sudeco. Minha experiência

em todos esses cargos me motiva a ajudar a cidade neste momento difícil”, relembra.

Rose abordou os problemas na saúde pública, mencionando a falta de medicamentos nos postos de saúde e a necessidade de reestruturar a central de compras. “Se integrarmos a central de compras à Sesau e direcionarmos o orçamento de saúde para suas necessidades, resolveremos a falta de medicamentos. Com um orçamento de mais de R\$ 2 bi, a ausência de dipirona nos postos é falta de planejamento e de uma equipe eficiente.”

Para enfrentar a longa espera por cirurgias e consultas, Rose propõe mutirões e a contratação de serviços de clínicas particulares. “Queremos acabar com essa fila gigante

por meio de mutirões em hospitais públicos, filantrópicos e até clínicas particulares com tabelas mais acessíveis.” Ela também enfatizou a importância de utilizar tecnologia para monitorar estoques de medicamentos e prevenir a escassez.

Rose destacou as condições precárias do asfalto e a falta de pavimentação em muitos bairros antigos. “Vamos realizar um estudo com o Laboratório de Engenharia da Universidade Federal para um recapeamento adequado, evitando soluções temporárias como tapar buracos.”

No transporte público, Rose criticou o Consórcio Guaicurus por não cumprir suas obrigações contratuais e prometeu ações firmes em seu governo. “Ou a empresa cumpre o con-

trato, ou cancelaremos e faremos uma nova licitação. O cidadão não pode pagar por um serviço insatisfatório.”

Para 2024, Rose anunciou um aumento no orçamento para R\$ 12 bi, com R\$ 1 bi destinado ao microcrédito, beneficiando pequenos e médios empresários. “Minha experiência na Sudeco me deu ainda mais coragem e convicção de que estou pronta para governar Campo Grande com uma equipe eficiente, escolhendo os melhores profissionais.”

A ex-deputada federal destacou sua preparação e compromisso com a cidade. “Recusei ofertas para desistir da candidatura porque acredito no meu propósito de cuidar das pessoas e da Capital do Estado. Mesmo diante de ameaças,

mantenho meu foco e integridade.”

Ela enfatizou a importância de os eleitores conhecerem bem os candidatos. “No dia 6 de outubro, serão eleitos 29 vereadores e um prefeito ou prefeita. Conheça bem o currículo de cada candidato para fazer uma escolha consciente. Não desistam da política. Participar é importante,” concluiu Rose Modesto. **Confira a entrevista completa no QR Code.**



## “Investir no social não é deixar de investir em outras classes”, afirma Camila Jara

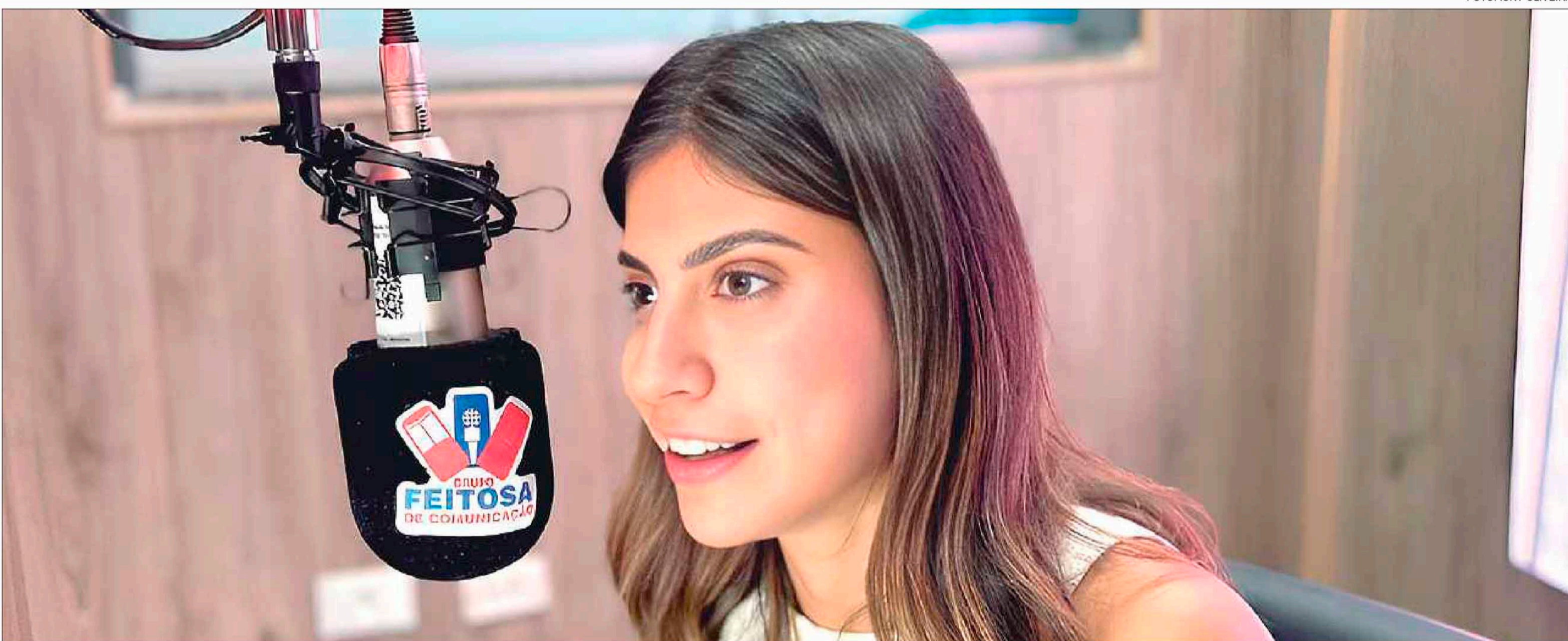

Camila enfatizou a necessidade de políticas públicas integradas, citando o exemplo do auxílio emergencial durante a pandemia, que impulsionou o consumo e beneficiou o comércio local

■ A deputada federal e pré-candidata à Prefeitura de Campo Grande, Camila Jara (PT), destacou as disparidades entre áreas centrais e periféricas da cidade.

“Há ruas sem asfalto, asfalto de má qualidade, e a população enfrenta uma espera de até 79 dias para consultas médicas. As mães não têm onde deixar seus filhos para trabalhar, e muitos jovens abandonam a escola por falta de recursos. Precisamos

garantir que a nossa capital do agronegócio ofereça oportunidades a todos”, afirmou.

Camila, que cresceu no bairro Vila Nossa Senhora das Graças, enfatizou a importância das oportunidades educacionais em sua trajetória. “Graças às oportunidades que meus pais tiveram de estudar, consegui uma bolsa em uma escola tradicional de Campo Grande. Descobri uma realidade completamente diferente da minha, percebendo a ver-

dadeira Campo Grande e entendendo que precisávamos nos mobilizar para mudar as coisas”, contou.

A parlamentar expressou sua visão otimista sobre o período eleitoral. “Em toda eleição, ouvimos que essa é a eleição que vai mudar tudo. Eu gosto do período eleitoral porque as pessoas voltam a acreditar na política, têm esperança, escutam propostas e fiscalizam o que acontece nos seus bairros”, disse. Ela destacou os avanços recentes, como a entrega de quase mil unidades habitacionais do programa Minha Casa, Minha Vida e a construção de novas Unidades Básicas de Saúde da Família.

Sobre a representatividade de ser pré-candidata com o

presidente Lula na Presidência da República, a deputada relembrou a época da presidência de Dilma Rousseff, quando Campo Grande recebeu significativos investimentos. “As UPAs foram construídas nessa época, assim como a Orla Morena. Essa obra foi inaugurada na gestão do prefeito Nelsinho Trad, mas foi um projeto da presidenta Dilma”, recordou. Ela destacou a importância de um Executivo municipal alinhado com o governo federal para que as melhorias cheguem à população.

Camila enfatizou a necessidade de políticas públicas integradas, citando o exemplo do auxílio emergencial durante a pandemia, que impulsionou o consumo e bene-

ficiou o comércio local. “Investir no social não é deixar de investir no setor empresarial ou em outras classes. Políticas de desenvolvimento urbano e econômico, quando bem planejadas, beneficiam todos os setores”, afirmou, mencionando o sucesso do Porto Digital em Recife como um modelo a ser seguido.

Eleita pela primeira vez como vereadora em 2020, Camila conseguiu aprovar 36 dos 37 projetos que propôs na Câmara Municipal. “Mostramos com qualidade que nossas propostas realmente mudariam a vida das pessoas”, disse. Ela também destacou a inclusão de dispositivos na Lei Orçamentária para investir em políticas públicas, como o hospital municipal. “A poli-

tica é feita por pessoas e para pessoas. Nenhum governante consegue transformar as coisas na velocidade necessária sozinho. Pensem e imaginem como será nossa cidade nos próximos anos. Se quiserem enviar sugestões, estamos com vários grupos de trabalho focados em saúde, desenvolvimento urbano, meio ambiente, entre outros”, convidou. **A entrevista completa pode ser acompanhada no QR Code.**



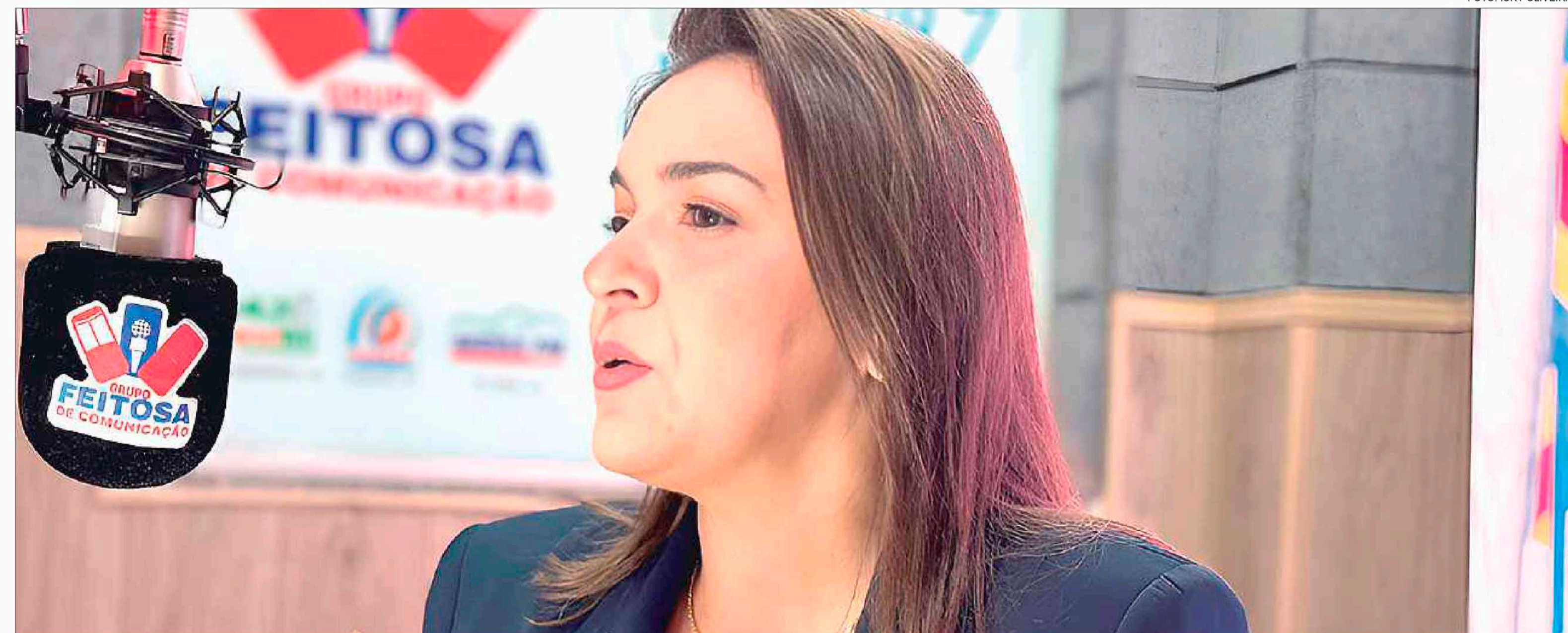

# “Meu projeto prioritário para Campo Grande é o desenvolvimento econômico”, diz Adriane Lopes

Lopes ressaltou a importância de enfrentar desafios diários e resolver problemas antigos da cidade

A prefeita de Campo Grande e pré-candidata à reeleição pelo Partido Progressista (PP), Adriane Lopes, detalhou os avanços e desafios enfrentados durante sua gestão. Ela alega que sob seu comando, a capital sul-mato-grossense tem experimentado melhorias em várias áreas, como educação, saúde, infraestrutura e desenvolvimento econômico. “Nesses dois anos, à frente do maior desafio da minha vida, propusemos vários projetos que hoje trazem muitos resultados positivos,” afirmou Lopes. Ela destacou a educação como prioridade, com a

revitalização de 205 escolas e a construção de 150 novas salas de aula em seis meses. Além disso, 6.600 novos alunos foram matriculados na rede pública municipal. A prefeita também diz que enfrentou um cenário financeiro desafiador ao assumir o cargo. “O maior desafio da minha história foi assumir uma gestão com as finanças da prefeitura no vermelho,” disse Lopes. Ela explicou que encontrou o limite prudencial de gastos com pessoal em 59,16%, o que dificultava avanços na gestão. Para liberar recursos para investimentos, a administração reduziu os gastos

com pessoal.

Lopes ressaltou a importância de enfrentar desafios diários e resolver problemas antigos da cidade. “Assumi a gestão com mais de 300 obras paralisadas devido à pandemia,” explicou Lopes. Com a ajuda da Procuradoria do município, uma força-tarefa foi criada para destravar essas obras. Hoje, mais de 300 obras estão em andamento em todas as regiões de Campo Grande. A saúde também recebeu atenção especial. Lopes destacou a implementação do Pronto Atendimento Infantil 24 horas, uma unidade criada para atender a demanda por pediatras. “Em 28 dias, atendemos uma média de 13.200 crianças,” afirmou a prefeita. Além disso, a gestão investiu na compra de novos equipamentos para a Secretaria

de Obras, algo que não acontecia há 28 anos. “Estamos propondo a construção de um complexo hospitalar, ampliando atendimentos de especialidades como cardiologia, oftalmologia, ginecologia e pediatria, com a construção de mais 54 salas de atendimento e a realização de mais exames,” disse Lopes. Lopes acredita em um conservadorismo moderno, pautado pelo equilíbrio e pelo respeito às opiniões das pessoas. “Nossa gestão é baseada no equilíbrio e na cooperação, pois sabemos que, quanto maiores as parcerias, mais avanços trazemos para a cidade,” disse. Para entender melhor as necessidades da população, Lopes adotou uma abordagem prática. “Não sou uma prefeita de gabinete. Trabalho sob o céu de Campo Grande,”

afirmou. Ela destacou a importância do desenvolvimento econômico, buscando criar oportunidades de emprego e fortalecer os empresários locais. “Meu projeto prioritário para Campo Grande é o desenvolvimento econômico. Uma cidade que cresce todos os dias precisa oferecer oportunidades de emprego e avanço para jovens recém-formados e técnicos que saem das faculdades e universidades,” explicou Lopes.

Um dos maiores projetos mencionados pela prefeita é a Rota Oceânica, que agora inclui Campo Grande. “Hoje, sou presidente do Comitê Gestor das 24 cidades que compõem a Rota Oceânica e tenho projetado nossa capital intensamente,” disse Lopes, ressaltando que 85% da população se orgu-

lha de morar na cidade.

Campo Grande conquistou o pleno emprego em 2023, o que representa um grande desafio para capacitar novos jovens para o mercado de trabalho. Lopes se orgulha dos indicadores de governança da cidade, que passaram de 37% para 85% durante sua gestão, reconhecidos pelo governo federal. “Todos em Ação,” explicou. **Confira a entrevista na íntegra no QR Code.**



# Beto: “Devemos resgatar capacidade de investir e somar recursos próprios aos do governo”



O candidato tucano defendeu um pacto com a população da cidade

O deputado federal e pré-candidato à Prefeitura de Campo Grande, Beto Pereira (PSDB) afirmou que “o Mato Grosso do Sul cresceu de forma impressionante nos últimos dez anos, quase ‘asiático’, mas Campo Grande não acompanhou esse ritmo”.

Ele acredita que o PSDB está pronto para discutir um plano de desenvolvimento para a cidade e os serviços públicos oferecidos, garantindo que Campo Grande não fique para trás. “Não é justo com os moradores que observam todo esse desenvolvimento sem poder usufruir plenamente”, afirmou.

Beto Pereira destacou que é fácil apontar as falhas na saúde, educação e infraestrutura, problemas que duram décadas. Porém, ele defende um pacto com a população de Campo Grande para resolver esses problemas. Com a experiência de ter sido prefeito por dois mandatos, deputado estadual e federal, ele se sente preparado para enfrentar os desafios atuais. “Quando fui prefeito, implementei a primeira escola em período integral no Mato Grosso do Sul. Sei como fazer isso em Campo Grande”, disse.

O pré-candidato enfatiza a importância das parcerias para

estruturar políticas públicas eficazes. “Precisamos de bons projetos, uma boa equipe e coragem para enfrentar os obstáculos”, afirmou, destacando a necessidade de apoio da bancada federal, do governador Eduardo Riedel e do governo federal. “Campo Grande precisa resgatar sua capacidade de investimento para somar recursos próprios aos do governo estadual e federal, visando retomar obras estruturantes e consolidar políticas públicas de qualidade”, opina.

Beto Pereira também apontou a desvalorização dos servidores públicos como um problema crítico. “Um servidor efetivo que não recebe insalubridade ou progressões, vendo um comissionado ganhar três vezes mais para fazer a mesma

função, perde a motivação para prestar um bom serviço”, explicou. Ele defende a redução do número de cargos comissionados e a eliminação da “folha secreta” para recuperar os direitos dos servidores de carreira.

Outro desafio destacado por Beto Pereira é o descontentamento e a descrença da população na política. Ele acredita que é possível devolver a esperança aos moradores de Campo Grande, mostrando que a política bem-feita pode resolver problemas. “Temos bons exemplos, como a política implementada no governo do Estado, reconhecida nacional e internacionalmente. Eu mesmo fui eleito prefeito de Terenos em 2004, quando a população estava desacreditada. Fui

reeleito com 78% dos votos e saí da prefeitura com mais de 94% de aprovação”, disse.

Para Beto Pereira, Campo Grande precisa de uma gestão eficiente para aproveitar seu imenso potencial. “Campo Grande é uma cidade próspera, com todos os atributos necessários para se desenvolver, mas precisa de uma gestão eficiente. É isso que sabemos fazer e é isso que faremos por Campo Grande”, garantiu. Ele defende que a cidade deve reassumir seu protagonismo no desenvolvimento do estado. “Dos R\$ 110 bilhões em investimentos privados recebidos por Mato Grosso do Sul nos últimos oito anos, Campo Grande ficou com apenas R\$ 68 milhões. Isso não é aceitável, considerando que 33% da população do estado

mora aqui”, destacou. Beto Pereira enfatiza a necessidade de equilibrar esses investimentos para que Campo Grande não perca a corrida do desenvolvimento para as cidades do interior. Além disso, ele aponta as dificuldades enfrentadas pelos empresários para empreender na cidade como um fator que precisa ser resolvido. **Confira a entrevista na íntegra no QR Code.**



FOTOS: DIVULGAÇÃO

# Pantanal resiste à maior seca e esforços para conservação ficam em evidência

FOTO: DIVULGAÇÃO



## A maior parte deste bioma está em Mato Grosso do Sul

FOTO: DIVULGAÇÃO

■ Apesar dos incêndios que atingem a maior seca desde 1951, o Pantanal permanece vibrante, abrigando 4,7 mil espécies, incluindo 3,5 mil plantas, 650 aves, 124 mamíferos, 80 répteis, 60 anfíbios e 260 peixes de água doce. A estiagem afeta a maior planície alagável do mundo, com uma área comparável ao tamanho de Bélgica, Países Baixos, Suíça e Dinamarca juntos.

A maior parte deste bioma está em Mato Grosso do Sul, onde o fotógrafo Saul Schramm capturou imagens da abundante vida selvagem em Corumbá. Jacarés, veados, tuiuiús, tucanos e garças continuam a prosperar, mesmo em áreas não afetadas pelo fogo.

O Pantanal também é lar para ribeirinhos, trabalhadores de fazendas e profissionais do turismo. Segundo Ademilson Esquivel, vice-presidente da Acert, o setor gera 1.000 empregos diretos e injeta R\$ 45 milhões por temporada. “O

peçoal de fora acha que está tudo pegando fogo, mas o turismo está operando normalmente”, explica Esquivel.

Bruno Wendling, presidente da Fundtur-MS, afirma que os incêndios afetaram poucas áreas turísticas. “Não há prejuízos significativos. É importante comunicar a situação com clareza”, diz Wendling.

Cerca de 5% do Pantanal foi consumido pelo fogo, enquanto 95% permanece intacto. As chamas, amplamente divulgadas em junho, ameaçaram áreas próximas a Corumbá. No entanto, uma frente fria e esforços coordenados de bombeiros e forças nacionais controlaram os incêndios.

A operação contou com aeronaves de combate ao fogo, caminhões e equipes equipadas com ferramentas de combate a incêndios. Heróis anônimos, como o soldado Gabriel Lobo de Oliveira, dedicaram dias ao combate às chamas na região do Abobral.

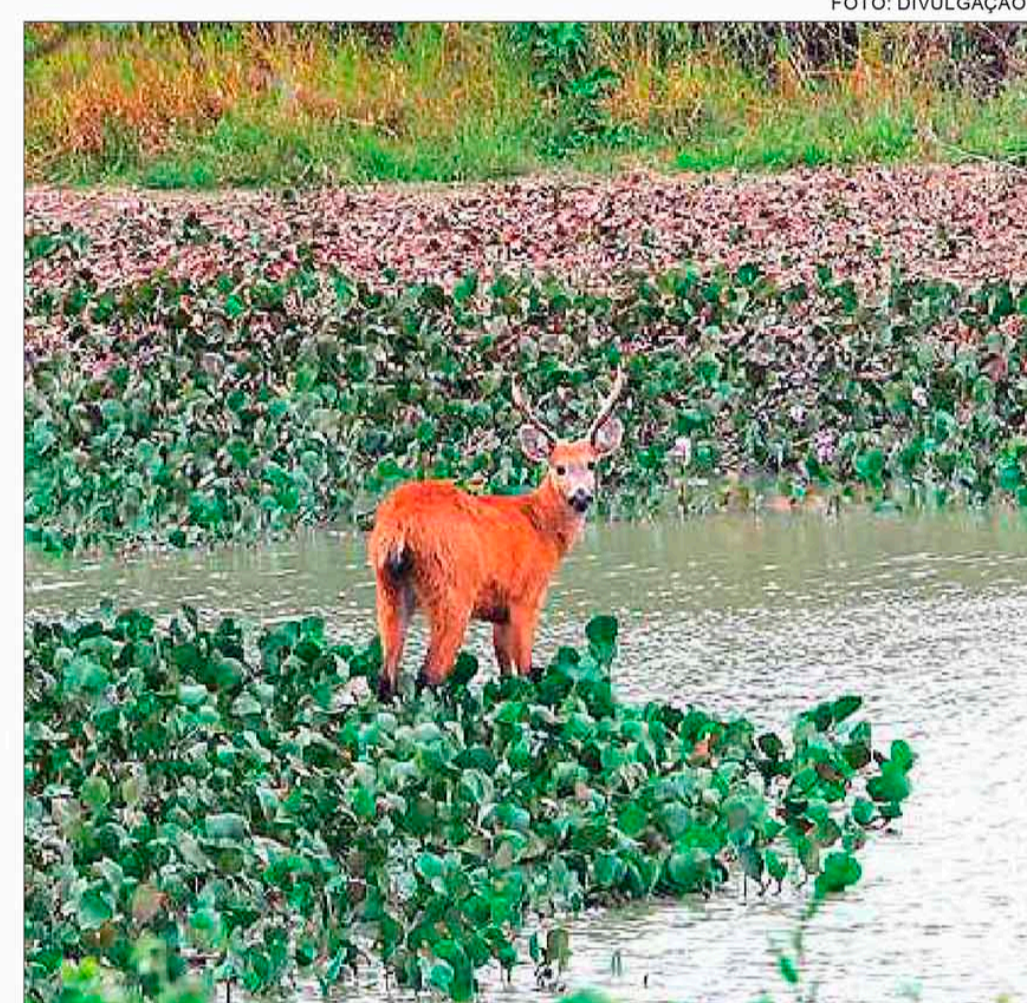

“No incêndio florestal, não é sempre que a gente ganha, mas o que nos faz vencer é não desistir”, relata o soldado Lobo. Ele destaca o sentimento de resiliência e a gratificação ao debelar um incêndio. Turistas e operadores devem contactar

diretamente as propriedades hoteleiras antes de qualquer mudança na programação. Corumbá, o segundo maior destino turístico de MS, permanece seguro para visitantes, garantindo experiências autênticas no Pantanal.



## Cel David vê atentado contra Trump e facada em Bolsonaro como ataques à democracia

Deputado denuncia ataques a líderes de direita

■ O recente atentado a tiros contra o ex-presidente dos Estados Unidos, Donald Trump, durante um comício eleitoral, gerou forte reação no Brasil, especialmente entre políticos conservadores de Mato Grosso do Sul. O deputado estadual Coronel David (PL) condenou o ataque e criticou duramente a extrema-esquerda. Coronel David destacou que o atentado a Trump não é isolado, mas parte de um padrão de violência contra figuras conservadoras. Ele lembrou o atentado a faca contra o ex-presidente Jair Bolsonaro em 2018 como um exemplo dessa perseguição.

Para o deputado, o ataque a Trump pode impulsionar a candidatura do republicano, reforçando a tese de perseguição violenta contra políticos de direita. “O atentado a Trump, assim como o que ocorreu com Bolsonaro em 2018, tende a fortalecer o favoritismo do candidato republicano e a dominar a agenda da disputa”, afirmou Coronel David.

O episódio da corrida presidencial americana pode influenciar o cenário político brasileiro, favorecendo a narrativa

de perseguição à oposição. Assim como Bolsonaro, Trump atribuiu sua sobrevivência a um “milagre de Deus”, fortalecendo sua imagem de resistência entre os apoiadores.

“A extrema-esquerda demoniza as lideranças da direita com mentiras e calúnias. No Brasil, rotularam Bolsonaro de inimigo da democracia, genocida, miliciano, uma mentira mais absurda que a outra”, disse o deputado.

Coronel David afirmou que essa demonização visa enfraquecer líderes conservadores e impedir seu sucesso nas urnas. “É uma tática covarde que distorce a realidade e cria uma narrativa de ódio e violência”, criticou.

O deputado também ressaltou a necessidade de proteger a integridade do processo democrático e garantir a segurança dos candidatos, independentemente de sua orientação política. “Ataques como os sofridos por Trump e Bolsonaro são ataques à democracia e à vontade do povo. Precisamos nos unir contra essa violência e garantir um ambiente justo e seguro para nossos líderes”, concluiu Coronel David.



ESCOLA  
SUL-MATO-GROSSENSE  
DE DIREITO

EXCELÊNCIA  
EM EDUCAÇÃO

ESPECIALIZAÇÃO ▪ CAPACITAÇÃO ▪ TREINAMENTO  
APERFEIÇOAMENTO ▪ MESTRADO

[www.escolasd.com.br](http://www.escolasd.com.br) | [@escolasulmatogrossensedireito](https://www.instagram.com/escolasulmatogrossensedireito)





# Grupo empresarial ENEVA iniciou pesquisa para identificação de gás natural em 14 cidades de MS

**Investimento de R\$ 200 milhões gerará mais de 400 empregos em 14 municípios do Estado**

■ O grupo empresarial Eneva iniciou uma pesquisa em 14 municípios de Mato Grosso do Sul para identificar a existência de gás natural, com um investimento de R\$ 200 milhões e a geração de mais de

400 empregos. A pesquisa, que durará 16 meses, abrange cidades como Ivinhema, Bata guassu, Camapuã, Angélica, Paraíso das Águas, Figueirão e Chapadão do Sul. Se forem encontradas reservas de gás

natural, a empresa planeja novos investimentos para extração e exploração.

Representantes da Eneva se reuniram na última segunda-feira (15) com o governador Eduardo Riedel para comunicar o início da aquisição sísmica, fase inicial da pesquisa. O secretário estadual de Meio Ambiente, Desenvolvimento, Ciência, Tecnologia e Inovação, Jaime Verruck, explicou que o potencial de exploração

de gás natural pode se tornar uma nova e importante atividade econômica no Estado.

"O governador recebeu hoje a empresa Eneva, que é um grupo nacional na área de produção de gás natural, que há três anos ganhou licitação federal para realizar esta pesquisa aqui no Estado. Eles vieram comunicar que vão iniciar a chamada aquisição sísmica, que é uma fase de pesquisa para identificar a existência de gás

natural no Estado", explicou.

Frederico Miranda, diretor de exploração e tecnologia de baixo carbono na Eneva, destacou que o projeto pode transformar o Estado, atraindo novas indústrias e ampliando as já existentes. A expectativa é que a perfuração dos poços exploratórios comece em 2026 ou 2027. Miranda também mencionou o potencial de Mato Grosso do Sul para projetos de captura de carbono, bioenergia

e produção de biometano.

"Fomos muito bem recebidos pelo governador, que recebeu com entusiasmo o projeto. A medida que a gente avance nestas atividades de pesquisa e de fato encontre gás natural, isto pode desencadear uma série de novas indústrias e até ampliar outras já existentes no Estado. Nossa expectativa é que em 2026 e 2027 possa iniciar perfuração dos poços exploratórios", explica.

## Dengue em MS: 28 mortes confirmadas e 15.101 casos em 2024

FOTO: DIVULGAÇÃO



**Vacinação e Chikungunya também são destaque no boletim epidemiológico**

■ Mato Grosso do Sul já registrou 18.915 casos prováveis de dengue, com 15.101 confirmações em 2024, conforme o boletim da 28ª semana epidemiológica divulgado na última quinta-feira (18). Até o momento, 28 óbitos foram confirmados e outros 13 estão em investigação.

Nos últimos 14 dias, nenhum município registrou alta incidência da doença. Laguna Carapã, Costa Rica e Itaquiraí apresentaram incidência média. Os óbitos ocorreram em Maracaju, Chapadão do Sul, Coronel Sapucaia, Dourados, Laguna Carapã, Navirai, Sete Quedas, Amambai, Paranhos, Ponta Porã, Iguatemi, Itaquiraí, Aparecida do Taboado, Mundo Novo, Campo Grande e

Bonito. Das vítimas, 15 tinham comorbidades.

Até agora, 70.794 doses da vacina contra a dengue foram aplicadas na população-alvo. O estado recebeu 151.339 doses do Ministério da Saúde. O esquema vacinal inclui duas doses com um intervalo de três meses. A vacinação é recomendada para crianças e adolescentes de 10 a 14 anos, faixa etária com maior número de hospitalizações por dengue.

O estado também registrou 3.443 casos prováveis de Chikungunya, com 838 confirmações. Não houve óbitos. A SES alerta contra a autome dicação e recomenda que, em caso de sintomas de dengue ou Chikungunya, as pessoas procurem uma unidade de saúde.



## Falta de chuva afetou produtividade e área plantada diminuiu quase 6% em MS

**Aprosoja/MS monitora colheita da segunda safra de milho 2023/2024**

Equipes da Aprosoja/MS seguem monitorando a segunda safra de milho do ano agrícola 2023/2024. As informações levantadas indicam que a área destinada ao milho na segunda safra de 2023/2024 é 5,8% menor em relação ao ciclo anterior (2022/2023), totalizando 2,2 milhões de hectares. A produtividade estimada é de 86,3 sacas por hectare, com uma expectativa de pro-

dução de 11,4 milhões de toneladas.

A segunda safra de milho de 2023/2024 já enfrenta perdas significativas devido ao estresse hídrico, afetando uma área total de 750 mil hectares no estado. Os períodos de seca ocorreram entre março e abril (10 a 30 dias de estresse hídrico) e mais recentemente, entre abril e julho (mais de 90 dias sem chuva).

De acordo com o Cemtec/Semadesc, em junho de 2024, a chuva ficou muito abaixo da média histórica, variando entre 0 e 10 mm em todo o estado. Todos os municípios analisados registraram até 30 dias sem ocorrência de chuvas durante o mês. Aral Moreira, com 4,4 mm de chuva acumulada, teve a maior precipitação, ainda assim 95% abaixo da média histórica.

Dados do Siga/MS indicam que a área colhida pela Aprosoja/MS alcançou 29,6%, aproximadamente 656 mil hec-

tares. A colheita está mais avançada na região sul do estado, com uma média de 34,2%, onde cerca de 50% da área plantada já foi colhida em municípios como Sete Quedas, Aral Moreira, Amambai, Caarapó, Douradina, Iguatemi e Laguna Carapã. Na região norte, a média é de 24,5%, com destaque para Alcinoópolis e Paraíso das Águas, que já têm cerca de 60% da área colhida. Na região centro, a área colhida é de 17,2%, destacando-se Rio Brillhante, com 25% da área total colhida.

## Chuvas ficam abaixo da média histórica em MS na primeira quinzena de julho

**Dados mostram precipitação acumulada inferior ao esperado em grande parte do Estado**

■ Nos primeiros 15 dias de julho, na metade norte de Mato Grosso do Sul, as chuvas ficaram abaixo da média histórica e não houve registro de chuvas nos primeiros 15 dias de julho. Na metade sul, os acumulados de chuvas variaram entre 30 e 60 mm, com os maiores volumes observados na região sudeste, entre 50 e 60 mm.

O município de Maracaju teve o maior acumulado de chuva, com 75,4 mm, representando 67% do que é esperado para todo o mês de julho. Este é o maior valor registrado até agora, considerando a média histórica mensal. Confira a média de todas as cidades:

Os valores de precipitação acumulada entre os dias 1 e 15 de julho de 2024, nas estações meteorológicas e pluviômetros

automáticos, apenas 13 municípios apresentaram chuvas acima da média histórica, enquanto 31 municípios registraram precipitação abaixo do esperado.

Os dados indicam que, apesar de alguns municípios terem registrado chuvas significativas, a maioria das regiões de Mato Grosso do Sul enfrentou precipitação abaixo da média histórica nos primeiros 15 dias de julho de 2024. Esta situação pode impactar a agricultura e outras atividades dependentes de condições climáticas favoráveis.

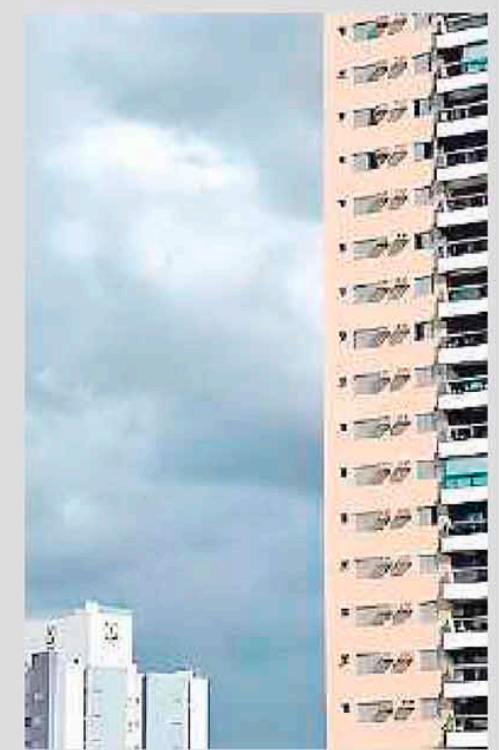

### VOCÊ CONHECE A FECOMÉRCIO?

Somos um sistema, fundado em 1979, que representa os sindicatos empresariais de Mato Grosso do Sul.

O Sistema Comércio, abrange a Federação, o Sesc, o Senac e Instituto de Pesquisa da Fecomércio, com grande importância para o desenvolvimento do estado. Nossa missão é defender os interesses dos empresários do comércio de bens, serviços e turismo de Mato Grosso do Sul.

Fecomércio MS  
Sindicato das Indústrias e Comércio



# Bom negócio todo dia!

## Fort ATACADISTA

# TODO DIA É UM BOM DIA PRA ECONOMIZAR

CAMPO GRANDE / MS

JULHO

Preços Válidos em 21/07/2024, ou até durarem os estoques.

Descontos Exclusivos VUONCARD



Arroz Ouro Branco Tipo 1 - 5kg **RS 22,79** un.



Açúcar Cristal Sonora 2kg **RS 6,79** un.



Macarrão Dallas Specialità Parafuso/ Espaguete 500g **RS 2,79** un. **RS 2,69** a partir de 3 un. (o mesmo produto/ sabor)



Biscoito Rancheiro Cream Cracker 300g **RS 3,99** un.



Mistura Creme de Leite Mocooca TP 200g **RS 1,89** un.



Batata Palha Amarelinha Extra Fina 400g **RS 10,90** un.



Costela Bovina Minga ou Ripa Carne Fresca Bdf, kg **RS 15,90** kg. **RS 13,90** un. (Clientes VUONCARD)



Capa de Coxão Mole Bovino Estrela a Vácuo kg **RS 19,90** kg



Coxa e Sobrecoxa de Frango Copacol Pacote Congelado kg **RS 6,95** kg



Cerveja Eisenbahn Puro Malte Lata 269ml **RS 2,89** un. **RS 2,79** un. (Clientes VUONCARD)



Whisky Johnnie Walker Black Label 750ml **RS 134,90** un. **RS 129,90** un. (Clientes VUONCARD)



Fralda Adulto Bigfrial Regular Plus **RS 22,90** un.



Papel Higiénico Neve Toque da Seda Folha Dupla Toque de Seda LV 12 PG 11 30m **RS 21,90** un. **RS 19,99** un. (Clientes VUONCARD)



Lava Roupas Pó Omo 3,2kg **RS 35,80** un.



Amaciante de Roupas Ype LV 2 Litros PG 1,8 Litro **RS 7,85** un.

Aqui é Mais Barato!



Bom negócio todo dia!

Facebook: /fortatacadista Instagram: @fortatacadista Website: www.fortatacadista.com.br

Fort ATACADISTA

Encontre nossas lojas: FORTATACADISTA.COM.BR/NOSSAS-LOJAS  
www.fortatacadista.com.br /fortatacadista @fortatacadista

FORMAS DE PAGAMENTO

- CARTÕES DE DÉBITO: MAESTRO - ELO DÉBITO - VISA ELECTRON - BANESCARD
- CARTÃO DE CRÉDITO: VUONCARD - AMEX - DINERS - ELO CRÉDITO - HIPERCARD - JCB - MASTERCARD - VISA
- VOUCHER/ALIMENTAÇÃO: TICKET ALIMENTAÇÃO - SODEXO - GOOD CARD - ALELO - SIN CARD - POLICARD, UP, PLANVALE - CABAL - COOPER CARD - VR ALIMENTAÇÃO - PERSONAL CARD - TRIOCARD - VALE CARD - GREEN CARD - EUCARD - BEN VISA VALE - VOLUS - SOROCRED - VALESHOP - UAUH - LE CARD - SENFF - BELLO CARD

RECARREGUE SEU CELULAR

Utilize VALE GAS

MANTENHA SUA CIDADE LIMPA

PIX

Descontos Exclusivos VUONCARD

OFERTAS VÁLIDAS EM 21/07/2024 PARA CAMPO GRANDE / MS, OU ENQUANTO DURAREM OS ESTOQUES.

Se a embalagem do atacado NÃO ESTIVER DISPONÍVEL, basta levar a quantidade igual ou superior para ter preço de atacado, sempre de produtos exatamente iguais: MESMA EMBALAGEM, TAMANHO, PESO, FRAGRÂNCIA OU SABOR. Fotos meramente ilustrativas. Preços sujeitos a retificação nas lojas. Garantimos a quantidade mínima de 05 unidades/kg de cada produto anunciado. Leite e seus derivados não devem ser usados como única fonte de alimentação do lactente, salvo sob orientação médica ou de nutricionista. SÃO PROIBIDAS A VENDA E A ENTREGA DE BEBIDAS ALCOÓLICAS A MENORES DE 18 (DEZOITO) ANOS (art. 81, I do Estatuto da Criança e do Adolescente).



# Expansão de voos diretos de CG impulsiona turismo em Bonito e Serra da Bodoquena

FOTO: DIVULGAÇÃO



## Novas rotas aéreas aumentam a conectividade e facilitam a chegada de turistas ao Mato Grosso do Sul

A expansão das operações do Aeroporto Internacional de Campo Grande, com novos voos diretos para Belo Horizonte, Florianópolis, Rio de Janeiro e Porto Seguro, irá impulsionar o turismo em Bonito e Serra da Bodoquena.

Empresários e gestores públicos do setor avaliam que a melhoria na conectividade aérea reduzirá o tempo de viagem e os custos, atendendo a antigas reivindicações do setor.

Para o diretor-presidente da Fundação de Turismo de Mato

Grosso do Sul (Fundtur), Bruno Wendling, destaca que a nova conectividade com estados emissores de turistas, como Rio de Janeiro, Santa Catarina e Minas Gerais, proporcionará um significativo impulso no turismo interno, especialmente na Rota Bonito Serra da Bodoquena. A Estrada do 21, que reduz em uma hora o tempo de viagem rodoviária entre a Capital e Bonito, também contribui para a melhoria da logística.

"Os novos voos criam facilidades em mercados que nos inte-

ressam, como a conexão com Confins (Belo Horizonte), que perdemos após a pandemia. O público mineiro é muito importante para nós," afirma Wendling. "O Rio de Janeiro é outra demanda que sempre solicitamos e que agora será atendida de forma mais contínua de setembro até janeiro." Com a expectativa de um aumento no fluxo de turistas no segundo semestre, a Rota Bonito Serra da Bodoquena e os municípios de Bonito, Jardim e Bodoquena já estão se articulando para promover o destino fora do Estado. Elias de Oliveira, diretor de Turismo da prefeitura de Bonito, afirma que a melhoria na logística é fundamental. O destino participará de feiras organizadas por companhias aéreas,

direcionadas aos operadores de viagem.

"Participaremos com um estande, em conjunto com a Fundtur/MS, em eventos promovidos pela Azul Viagens em Campinas e Belo Horizonte, em agosto e setembro. Vamos apresentar nossa oferta e a facilidade de chegada," explica Elias.

Desde 9 de julho, o aeroporto de Campo Grande conta com uma conexão direta da Azul para Porto Seguro, e desde 13 de julho, para Florianópolis. Em setembro, a Azul lançará uma rota direta para Belo Horizonte, com três voos semanais para o aeroporto de Confins. No mesmo período, a Gol relançará voos diretos para o Rio de Janeiro (aeroporto do Galeão) com três



FOTO: DIVULGAÇÃO

Diretor-presidente da Fundtur, Bruno Wendling

frequências semanais até outubro. A Latam também ampliará os voos, prevendo pelo menos 10 embarques semanais de Campo Grande para Congonhas em agosto.

## LEGISLATIVO ESTADUAL

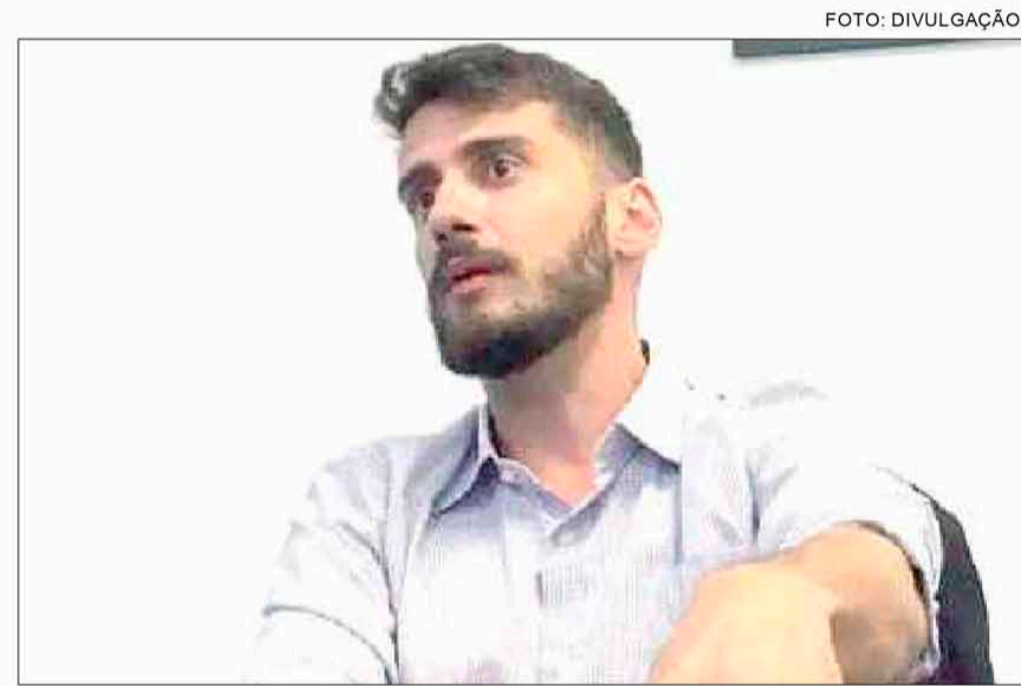

FOTO: DIVULGAÇÃO



**Calendário de Eventos** - O Diário Oficial do Estado de terça-feira (16) publicou quatro novas leis que adicionam datas ao Calendário Oficial de Eventos de Mato Grosso do Sul. A Lei Estadual 6.273 de 2024, do deputado Paulo Corrêa (PSDB), inclui a Festa da Pantaneta, destacada como uma importante micareta do Pantanal realizada em setembro ou outubro em Aquidauana. A Lei Estadual 6.274 de 2024, do deputado Roberto Hashioka (União Brasil), institui o Dia da Agricultura Irrigada em 15 de junho, enfatizando a importância da irrigação durante o período de seca. A Lei Estadual 6.275 de 2024, do deputado Professor Rinaldo Modesto (Podemos), estabelece o Dia do Atleta em 10 de fevereiro, visando reconhecer os atletas do estado.

**Assistência social** - O deputado Lidio Lopes (Patriota) apresentou nesta manhã (16) o Projeto de Lei 165/2024, que declara de Utilidade Pública Estadual a Associação Combat Sport Fight-MS, sediada em Naviraí, Mato Grosso do Sul. A proposta será analisada pela Comissão de Constituição, Justiça e Redação (CCJR). A associação é uma entidade privada sem fins lucrativos, com caráter beneficente, assistencial, educacional, cultural e esportivo, dedicada à prática da educação física e técnicas de autodefesa, conforme seu estatuto.

### Lei de Diretrizes Orçamentárias

Durante a sessão ordinária de terça-feira (16) da ALEMS, foi aprovada a redação final do Projeto de Lei 120/2024, que define as Diretrizes para Elaboração e Execução da Lei Orçamentária de 2025 (LDO). A meta da receita total estimada pelo Governo do Estado para o próximo ano é de R\$ 26,4 bilhões. A LDO orienta a elaboração da Lei Orçamentária Anual (LOA), estabelece metas e prioridades da Administração Estadual, e regula a política de aplicação das agências financeiras oficiais de fomento e alterações na legislação tributária.

### Malha Oeste

A ALEMS formou uma comissão para acompanhar o processo de relicitação da Ferrovia Malha Oeste, em tramitação na ANTT. Composta por sete deputados, a comissão foi instituída pelo Ato 83/2024, publicado no Diário Oficial do Parlamento desta quarta-feira (7). Os membros são Pedrossian Neto, Junior Mochi, Caravina, Lia Nogueira, Paulo Duarte, Marcio Fernandes (MDB) e Mara Caseiro (PSDB).



**Refis** - A Assembleia Legislativa aprovou nesta terça-feira, 17, o Projeto de Lei 149/2024, do Poder Executivo, que cria formas excepcionais de pagamento de créditos tributários do ICMS, conhecido como Refis. O projeto, que teve pareceres favoráveis das comissões pertinentes e relatado pelo deputado Roberto Hashioka (União Brasil), segue para sanção do governador Eduardo Riedel. O Refis oferece descontos de até 80% nos juros e 40% nas multas para pagamentos à vista, e condições diferenciadas para parcelamentos. Empresas com benefícios suspensos poderão recuperá-los aderindo ao programa.

**Plano de Cargos** - No Diário Oficial da ALEMS desta quarta-feira (17), foram publicadas as Leis 6.278/2024 e 6.279/2024, atualizando o Estatuto e o Plano de Cargos, Carreira e Remuneração dos Servidores do Legislativo. As mudanças incluem novos adicionais, a extensão da licença-maternidade de 120 para 180 dias, e a reestruturação do quadro de pessoal.

A Carreira Legislativa foi dividida em Analista Legislativo e Técnico, com novas especialidades como design gráfico e enfermeiro, e o adicional por trabalho técnico-científico foi reformulado para adicional de qualificação.



**Balanco** - Na última sessão do primeiro semestre de 2024, o presidente da Assembleia Legislativa de Mato Grosso do Sul (ALEMS), deputado Gerson Claro (PP), apresentou o relatório de atividades legislativas de 1º de fevereiro a 16 de julho. Foram apresentados 190 projetos, com 79 aprovados e 2.004 proposições tramitando, incluindo indicações, moções, requerimentos e emendas. O deputado agradeceu o empenho dos deputados, comissões e servidores. Segundo a Secretaria Jurídica e Legislativa (SALJ), dos projetos apresentados, 162 foram Projetos de Leis, 15 Projetos de Resolução, 7 Projetos de Decreto Legislativo, 5 Projetos de Lei Complementar e 1 Projeto de Emenda Constitucional. Destes, 17 foram retirados ou rejeitados, e 94 ainda estão em tramitação.

**Hanseníase** - Mato Grosso do Sul instituiu a Campanha de Combate ao Preconceito à Hanseníase por meio da Lei Estadual 6.277 de 2024, publicada no Diário Oficial do Estado. Proposta pelo deputado Neno Razuk (PL), a lei visa incentivar a participação social em ações contra o preconceito, divulgar informações científicas e éticas, e defender a cidadania das pessoas com hanseníase. Os objetivos incluem eliminar o preconceito, reduzir a exclusão social, e promover a divulgação de informações para apoiar a inclusão e respeito aos portadores da doença.



FOTO: DIVULGAÇÃO

FOTOS: DIVULGAÇÃO

# Tribunal de Justiça de MS lança aplicativo digital para resolver conflitos na saúde

FOTO: DIVULGAÇÃO



## Ferramenta digital busca reduzir judicialização na saúde pública e suplementar no Estado

■ A saúde pública de Mato Grosso do Sul recebeu um novo impulso com o lançamento de um aplicativo pelo Núcleo Permanente de Métodos Consensuais de Solução de Conflitos (Nupemec), disponível desde a última terça-feira (16), para auxiliar na resolução de conflitos.

O aplicativo irá atender questões de saúde pública e suplementar, reduzindo a necessidade de judicialização.

Durante o evento de lançamento, o Tribunal de Justiça, por meio do Cejusc TJ/Saúde e do Comitê Estadual de Saúde, assinou um Termo de Cooperação Técnica com várias operadoras de saúde e nomeou servidores para atuar nos Cejuses do interior do Estado.

O aplicativo estará disponível para a saúde suplementar a partir de 1º de agosto, permitindo que famílias de baixa renda resolvam questões de saúde

de forma simplificada e eficiente. O presidente do TJMS, desembargador Sérgio Fernandes Martins, destacou a importância do sistema para diminuir a judicialização e facilitar o acesso aos serviços de saúde.

"Quando as pessoas precisam de algum medicamento que não está na lista dos fornecidos pelo poder público, ou uma cirurgia, têm que procurar um advogado ou a Defensoria Pública para ingressarem com uma ação, normalmente uma liminar, para que os poderes públicos, sejam eles estaduais ou municipais, e até mesmo federal, forneçam esse atendi-

mento ou medicamento", destacou o presidente da corte sul-mato-grossense.

O coordenador do Comitê Estadual de Saúde, desembargador Nélio Stábile, enfatizou a queda da judicialização da saúde. "Ao serem realizadas as conciliações em questão de saúde, de forma séria e eficaz, representará não só um melhor atendimento ao cidadão, mas igualmente uma diminuição de trabalho, de custos, de esforços e de problemas a resolver para os governos públicos do Estado, dos municípios e para as operadoras de saúde. Não há perdedor", enfatizou.



# Ampliação do Hospital do Câncer em CG encontra solução com venda de prédio

## Recursos da venda do antigo prédio da Rocket serão utilizados para finalizar as obras do HCAA

■ As obras de ampliação do Hospital do Câncer de Campo Grande - Alfredo Abrão (HCAA) devem ser concluídas graças à venda do prédio da Unidade 4 (antiga Rocket), localizado na Rua Maracaju, para o Governo do Estado. Avaliado em R\$ 16 milhões, o valor da venda permitirá finalizar o prédio de oito andares do hospital, atualmente com 75% das obras concluídas.

Com a ampliação, o HCAA passará de 54 para 204 leitos, incluindo novas salas de centro

cirúrgico, leitos de isolamento, UTI, consultórios e áreas de fisioterapia. A presidente do HCAA, Sueli Lopes Telles, destacou que a ampliação permitirá aumentar o número de consultas, exames e tratamentos.

"Com a ampliação do Hospital do Câncer teremos condições de ampliar bastante o nosso atendimento. No ano passado, realizamos 70 mil consultas, mais de 200 mil procedimentos e fomos responsáveis por 72% dos atendimentos de

pacientes oncológicos em todo o estado. Com o novo prédio, podemos ampliar a nossa oferta de consultas, exames e tratamentos", disse a presidente.

O deputado federal Geraldo Resende (PSDB-MS) propôs a venda do prédio para financiar a conclusão das obras e construir a Policlínica de Campo Grande no local. O governador Eduardo Riedel mostrou apoio à proposta. Resende enfatizou a importância do projeto para a saúde pública do Estado e agradeceu o empenho do deputado.

"Construiremos o novo MS Diagnóstico para ofertarmos em um único lugar uma central de consultas e exames para a nossa população, especialmen-

te aquela que mora no interior e vem a capital para cuidar da saúde", afirmou Geraldo Resende.

Ao lado do HCAA, será construída a Central de Diagnóstico MS - Policlínica Campo Grande, com um investimento de R\$ 30 milhões. O projeto inclui uma estrutura moderna para consultas clínicas, exames laboratoriais e de imagem, além de uma sala de cirurgia de baixa complexidade. A construção do MS Diagnóstico deve começar ainda em 2024, com previsão de concluir até 2026, consolidando Campo Grande como uma referência nacional em diagnóstico e tratamento de saúde.

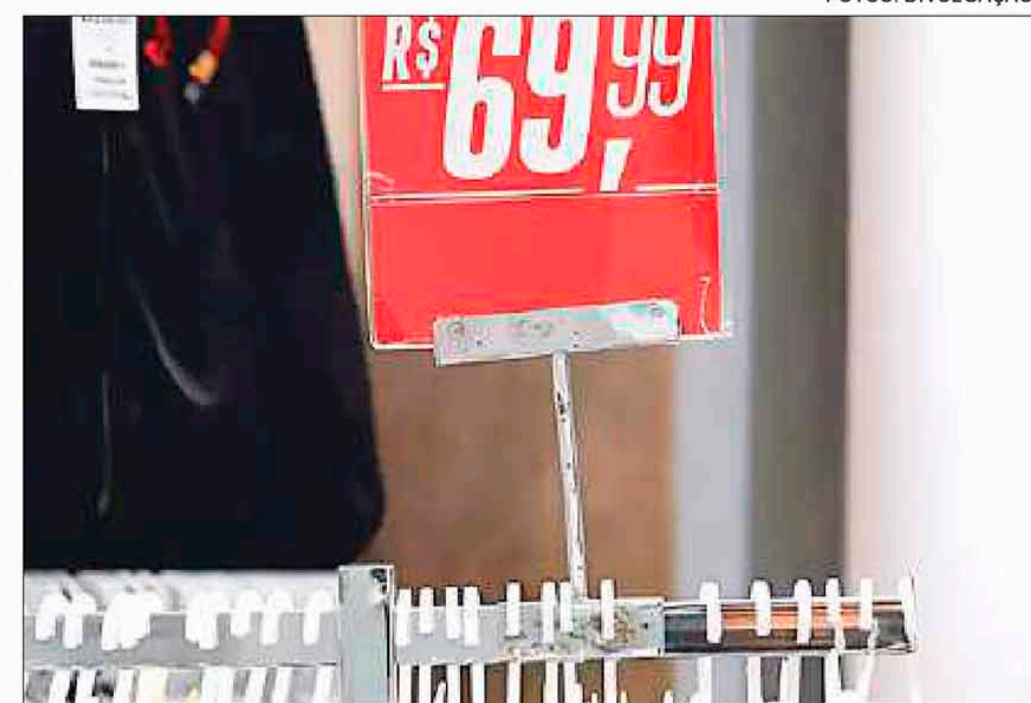

# Comércio de MS deve movimentar quase R\$ 350 milhões no Dia dos Pais

Pesquisa da Fecomércio/MS e Sebrae/MS indica aumento modesto nas intenções de compra, com foco em presentes e comemorações

■ Uma pesquisa divulgada na última segunda-feira (15) pelo Instituto de Pesquisa e Desenvolvimento da Fecomércio MS (IPF/MS) e Sebrae/MS mostra que o comércio de Mato Grosso do Sul movimentará R\$ 349,88 milhões no Dia dos Pais deste ano. Desse total, R\$ 148,30 milhões serão destinados a presentes, enquanto R\$ 201,58 milhões serão gastos em comemorações.

O levantamento foi realizado entre os dias 24 e 29 de junho em oito municípios do Estado: Bonito, Campo Grande, Corumbá, Dourados, Coxim, Ladário, Ponta Porã e Três Lagoas. Os resultados indicam que as compras e comemorações deste ano serão ligeiramente menores em comparação ao ano passado, com uma queda de 7%, e um gasto médio total de R\$ 412,97. Entre os entrevistados, 50,23%

afirmaram que vão presentear os pais ou alguma figura paterna. O presidente do Sistema Fecomércio/MS, Edison Araújo, destaca a importância de os empresários estarem atentos ao comportamento dos consumidores. "A pesquisa mostra que 54% dos entrevistados buscam qualidade no produto, e 27% vão comprar o presente preferido do homenageado. Portanto, é crucial atender esses clientes de maneira assertiva desde a entrada na loja até o pós-venda", explica Araújo.

Entre os que planejam presentear, as preferências incluem roupas (42%), perfumes e cosméticos (24%) e calçados (21%). A pesquisa revela ainda que 87% dos entrevistados planejam comemorar o Dia dos Pais com uma refeição especial, reforçando a relevância da data para o comércio local e a economia do Estado

# Consumo de carne de frango e ovos permanece seguro, diz ministro da Agricultura

Segundo o Ministério, o estabelecimento avícola foi "imediatamente interditado" e as aves serão eliminadas

■ O ministro da Agricultura, Carlos Fávaro, afirmou que o consumo de produtos avícolas permanece seguro após a detecção de foco da doença Newcastle (DNC) em aviário comercial no Rio Grande do Sul.

"Tivemos a confirmação na quarta-feira de caso de Newcastle, mas foram tomadas todas providências de isolamento. É importante tranquilizarmos a população que a Newcastle não é uma zoonose transmissível", disse Fávaro a jornalistas nesta quinta-feira, 18, antes da reunião do gabinete itinerante do ministério em Porto Alegre (RS). "Não é preciso ter nenhum receio de continuar consumindo carne de frango, ovos", acrescentou.

De acordo com o ministro, não há notícia de novos focos no entorno do aviário onde foi detectado a Newcastle. "Não há mortalidade de animais no entorno do aviário e nenhum sintoma de que isso se propagou", disse Fávaro, mencionando o sistema tripartite de defesa sanitária do País.

"Com total transparência, agilidade e integração, daremos todas respostas e ações para coordenar os trabalhos e voltar a normalidade", observou.

A doença de Newcastle é uma doença viral que afeta aves domésticas e silvestres e causa sinais respiratórios seguidos por manifestações nervosas. O Ministério da Agricultura confirmou na quarta-feira a detecção do foco de DNC em um estabelecimento industrial em Anta Gorda, no Rio Grande do Sul. Em nota, o ministério informou que o diagnóstico foi feito pelo Laboratório Federal de Defesa Agropecuária de São Paulo (LFDA-SP), reconhecido pela Organização Mundial de Saúde Animal (OMSA) como laboratório de referência internacional para o diagnóstico da DNC.

Segundo o Ministério, o estabelecimento avícola foi "imediatamente interditado" e as aves serão eliminadas. Os últimos casos no País haviam sido registrados em 2006 em aves de subsistência em Amazonas, Mato Grosso e Rio Grande do Sul.



@acriticadecg



6.554 6.993 270  
Publicações Seguidores Seguindo

A Crítica

Jornal

O líder da avenida, há 43 anos.

Leia as matérias completas em nosso site:

Ver tradução

linktr.ee/linksacriticade... e outras 2 pessoas

Seguido(a) por nadjahirata, carlosguipf e outras 8 pessoas

Seguindo...

FOTOS: DIVULGAÇÃO

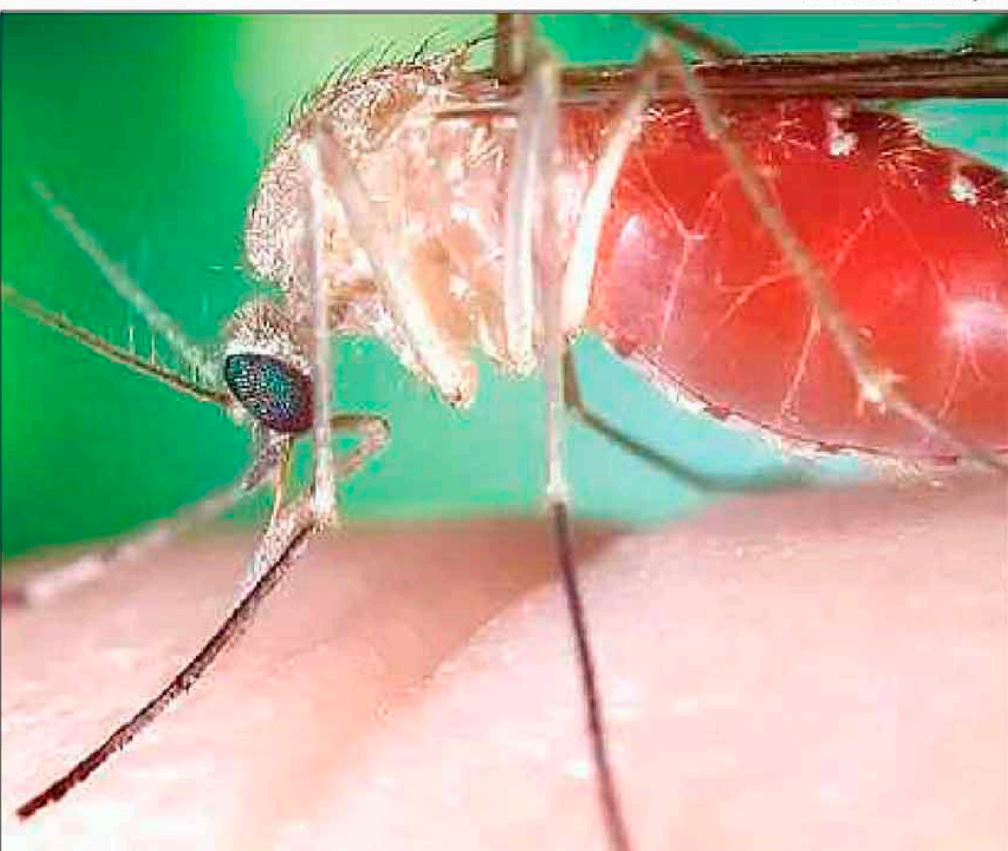

## Paciente é internado com suspeitas de febre oropouche em MS

Paciente esteve no Acre e busca atendimento na rede privada de saúde; resultado do exame sai na próxima semana

■ Segue em investigação um caso suspeito de febre oropouche em Campo Grande. A informação foi confirmada na última terça-feira pela Gerência Técnica de Doenças Endêmicas da Secretaria de Estado de Saúde (SES). A vítima estava no Acre e procurou atendimento ao retornar para Mato Grosso do Sul.

O paciente está passando por exames para confirmar a infecção. A previsão é que o Laboratório Central de Saúde Pública de Mato Grosso do Sul (Lacen) divulgará o resultado até a próxima semana.

Caso em Campo Grande - Na primeira quinzena do mês passado, a Secretaria Municipal de Saúde de Campo Grande (Sesau) havia confirmado que a paciente que teve a doença diagnosticada contraiu o vírus na cidade de Ilhéus, na Bahia, onde passava férias, no início de junho.

A paciente de 42 anos apresentou na ocasião febre, cefaleia e mialgia. O caso foi atendido em um hospital particular, e confirmado por exames no dia 11 de junho. A paciente não teve sinais de complicações.

■ Historicamente os surtos de oropouche ocorriam principalmente na região Norte do Brasil. No entanto, em 2024, a doença se espalhou para outras regiões, incluindo Mato Grosso do Sul, Mato Grosso, Rio de Janeiro, Bahia e Santa Catarina. Até 6 de julho, o Brasil registrou 7.044 casos da doença. O Acre, com apenas 1,4% da população nacional, acumula 5,7% dos casos registrados.

## Riedel empossa Cristiane Schmidt nova diretora-presidente da MSGÁS

FOTOS: DIVULGAÇÃO



Governador Eduardo Riedel destaca importância da nova liderança para crescimento e transição energética

■ O governador Eduardo Riedel, acompanhado dos secretários Jaime Verruck (Meio Ambiente e Desenvolvimento) e Rodrigo Perez (Governo e Gestão Estratégica), assinou na última quarta-feira (17) o termo de posse da nova diretora-presidente da MSGÁS (Companhia de Gás de M). A economista Cristiane Alkmin Junqueira Schmidt, com vasta experiência na área econômica e em gestão de negócios, assume a liderança da companhia.

Em seu discurso, o governador Riedel destacou o crescimento expressivo da MSGÁS nos últimos anos, passando de pouco mais de 2 mil clientes em 2014 para mais de 20 mil em 2024. "Cristiane chega em um novo momento e desempenhará um trabalho importantíssimo para o crescimento e expansão da MSGÁS," afirmou o governador.

Cristiane Schmidt, que já foi secretária-adjunta de Acompanhamento Econômico do Ministério da Fazenda e secretária de Economia de Goiás, definiu três grandes objetivos para sua atuação na MSGÁS: Garantir insumo para o desenvolvimento econômico do Estado; assegurar uma empresa competitiva e lucrativa e investir nas fontes renováveis para redução da emissão de poluentes.

Cristiane assume a MSGÁS com muitos projetos promissores no portfólio, focados em uma política de descarbonização alinhada com práticas sustentáveis. "Vamos seguir a política de desenvolvimento que vem sendo executada pelo governador Eduardo Riedel e pelo secretário Jaime Verruck, consolidando o crescimento da MSGÁS no mercado de energia de Mato Grosso do Sul," declarou a nova diretora-presidente.

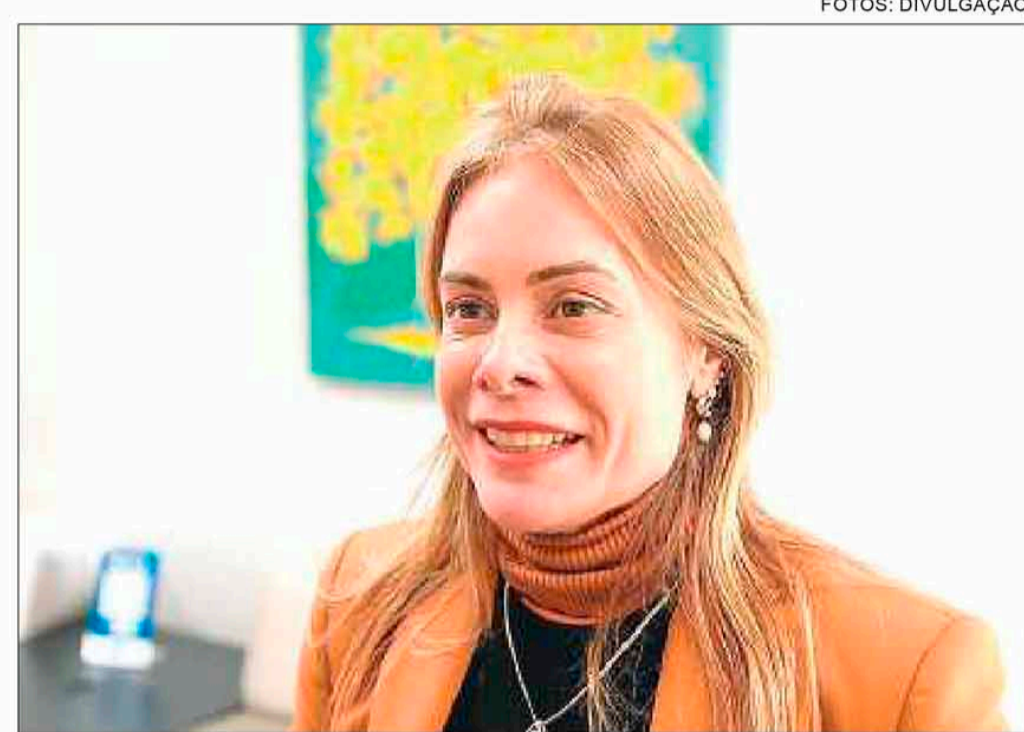

Nova diretora-presidente da MSGÁS, Cristiane Alkmin Junqueira Schmidt.

tora-presidente.

Cristiane Schmidt traz uma vasta experiência para a MSGÁS. Com mestrado e doutorado em economia pela EPGE/FGV, ela já atuou como consultora sênior para o Banco Mundial, colunista e parecerista em diversas áreas de regulação, concorrência e gestão pública. No setor público, foi secretária-adjunta da Secretaria de

Acompanhamento Econômico do Ministério da Fazenda e secretária de Economia de Goiás, entre outras posições de destaque. No setor privado, ocupou cargos como gerente-geral de Assuntos Corporativos na Embratel e diretora estratégica da Cimentos Progresso, além de ter sido consultora para o Banco Mundial e para as Nações Unidas.

## Tecnova/MS lança nova edição com R\$ 15,4 mi em investimentos para apoiar os empresários

Programa fomenta inovação em MS

Os governos federal e estadual lançaram a terceira edição do Tecnova-MS em Campo Grande, com um investimento de R\$ 15,4 milhões para apoiar empresas sul-mato-grossenses. Cada empresa selecionada poderá receber até R\$ 500 mil.

O programa é financiado pela Fundect, vinculada à Semadesc, e pela Finep, com apoio da Fiems, Startup Sesi, Fecomércio, Senac-MS e Sebrae-MS. O evento de lançamento, no Bioparque Pantanal, reuniu mais de 300 empresários e representantes das entidades parceiras.

"Estamos incentivando as empresas para que elas gerem retorno para a sociedade. Não faltarão recursos para os melhores projetos", afirmou Márcio de Araújo Pereira, diretor-presidente da Fundect. O presidente da Finep, Celso Pantera, reforçou o compromisso com a ciência e inovação: "A ciência voltou, estamos fortes e temos recursos".

O Tecnova 3 aumenta a competitividade e inovação em Mato Grosso do Sul, com eventos de divulgação em várias cidades do estado. Os projetos devem se alinhar a áreas estratégicas como Agronegócio, Bioeconomia, Tecnologias Sociais, Saúde e Cidades Inteligentes. As propostas devem estar alinhadas aos Objetivos de Desenvolvimento Sustentável (ODS) da ONU e ao Plano Plurianual do MS 2024-2027.

■ As inscrições para o Tecnova-MS estão abertas até setembro. Mais informações estão disponíveis no site oficial da chamada: Fundect Tecnova [https://www.fundect.ms.gov.br/tecnova/].

MIDIACOM  
Mato Grosso do Sul

## 2º FÓRUM MIDIACOM/MS

Com Walter Longo  
e Kenneth Correa

INTELIGÊNCIA ARTIFICIAL  
APLICADO AOS NEGÓCIOS  
DE COMUNICAÇÃO

23/07/2024  
às 19h

Rubens Gil de Camillo  
Campo Grande/MS

INSCRIÇÃO VIA SYMPLA.COM

Apoio:



FOTOS: DIVULGAÇÃO



## “ACICG nos Bairros” vai ajudar auxiliar pequenos empreendedores

Os empresários do bairro já participaram de palestra sobre planejamento e sucesso empresarial

■ Para fortalecer e apoiar o desenvolvimento de pequenas e microempresas em diferentes regiões da cidade, a Associação Comercial e Industrial de Campo Grande (ACICG) chegou ao Rita Vieira com uma nova edição do ACICG nos Bairros.

Gratuito, o projeto tem o objetivo de mapear as necessidades locais e levar informações e serviços que atendem aos anseios dos empresários, como capacitações e soluções para a gestão empresarial e financeira, qualificação de equipe, tendências de mercado, legislação trabalhista, oportunidades de crescimento para o setor, entre outros assuntos.

Nesta edição, iniciada em 08 de julho, a entidade também conta com o apoio do Sebrae/MS e Senac/MS apresentando os seus serviços, como treinamentos para empreendedores e colaboradores, respectivamente, além do Sesc/MS informando sobre os benefícios disponíveis à classe e do Sicoob Médio Oeste expondo as soluções fi-

nanceiras que dão suporte à atividade econômica do comércio.

"Viemos escutar as demandas dos empresários e trazer qualificação e networking, pois isso faz parte da nossa missão, que é atender e fortalecer a classe empresarial", explica Juliana Aranda, diretora da ACICG.

A empresária e presidente da associação de moradores do bairro, Yara Freitas, avalia que a chegada do projeto vai colaborar para o fortalecimento e a união dos empresários da região que, atualmente, enfrentam muitos problemas de falta de mão de obra qualificada.

"Isso vai ajudar a fazer com que o bairro cresça e a mentalidade do microempreendedor e de quem quer investir no bairro se desenvolva. Enquanto associação de moradores, estamos trabalhando na melhoria e ter a ACICG, Sebrae/MS, Senac/MS e outros parceiros aqui, vai ajudar a somar para esse objetivo", avaliou.

■ Os empresários do bairro já participaram de palestra sobre planejamento e sucesso empresarial. O cronograma das próximas ações está sendo estruturado. Empresários interessados em participar podem acionar a Associação de Moradores do Rita Vieira, por meio do número 67 98128-3344 ou entrar em contato com a Associação Comercial e Industrial de Campo Grande, pelo fone 3312-5000.

## SAD anuncia leilão online de veículos e sucatas a partir de R\$ 200,00

FOTO: DIVULGAÇÃO



Leilão com 312 lotes inclui caminhonetes e utilitários, e ocorrerá de 1º a 6 de agosto

■ A partir do dia 1º de agosto, a Secretaria de Estado de Administração (SAD), confirmou a realização do leilão eletrônico, do tipo Maior Lance, incluindo veículos, sucatas aproveitáveis e sucatas inservíveis, classificados como inservíveis para a Administração Pública Estadual de Mato Grosso do Sul. Ao todo, serão ofertados 312 lotes. Entre os

itens disponíveis estão 12 caminhonetes Ford Ranger e L200 Mitsubishi, e 13 utilitários Chevrolet/Trailblazer LT D4A. O lote de menor avaliação é o 158, com uma sucata aproveitável de um GM/Chevrolet C20 Custom, avaliado em R\$ 200,00. O lote de maior avaliação é o 102, um caminhão VW/25.390 CTC 6X2, avaliado em R\$ 22.100,00.

■ O Edital com todas as informações detalhadas, incluindo a descrição dos bens, regras e fases do processo, está disponível nos sites [www.compras.ms.gov.br](http://www.compras.ms.gov.br) e [www.casadeleiloes.com.br](http://www.casadeleiloes.com.br).

■ A abertura será às 9h, e se encerrará às 8h30 do dia 6 de agosto de 2024. O leilão será conduzido pelo leiloeiro oficial Tarcião Leite e será realizado no site [www.casadeleiloes.com.br](http://www.casadeleiloes.com.br).

# Estado apresenta crescimento em mortes violentas intencionais e intervenções policiais

FOTO: DIVULGAÇÃO

Os números foram divulgados na quinta-feira (18) pelo Anuário Brasileiro de Segurança Pública 2024



Mato Grosso do Sul registrou um aumento significativo em vários indicadores de violência

■ Dados divulgados na última quinta-feira (18) pelo Anuário Brasileiro de Segurança Pública 2024, mostrou que Mato Grosso do Sul registrou um aumento significativo em vários indicadores de violência no ano passado.

Só em 2023, MS apresentou um crescimento de 6,2% nas mortes violentas intencionais (MVI) em comparação ao ano anterior, conforme o relatório. Este aumento coloca o Estado entre os seis com maior crescimento nesse tipo de crime no Brasil. O relatório mostra que, em contraste, 20 unidades federativas conseguiram reduzir suas taxas de MVI, com

Rondônia, Rio Grande do Norte e Paraná apresentando as maiores reduções.

Outro dado alarmante é o crescimento de 160,8% nas mortes decorrentes de intervenções policiais em Mato Grosso do Sul, entre 2022 e 2023. Este foi o maior aumento registrado no País, seguido por Mato Grosso e Santa Catarina. A propor-

ção de mortes por intervenções policiais em relação às MVI no Estado também aumentou significativamente, de 9% em 2022 para 22,1% em 2023. MS também registrou um aumento de 53,2% nos registros de posse de armas de fogo ativos entre 2022 e 2023.

Em termos de despesas, MS destinou 9,01% do total de suas

despesas à segurança pública em 2023, um ligeiro aumento em relação aos anos anteriores. A nível nacional, o País registrou uma queda de 3,4% nas mortes violentas intencionais. No entanto, a distribuição dessa redução foi desigual, com alguns estados registrando aumentos significativos, como foi o caso de Mato Grosso do Sul.



## Estudantes da Rede Estadual de Ensino voltam para as salas no final do mês

Período de descanso vai até 31 de julho; retorno às aulas previsto para 5 de agosto

■ Desde quarta-feira (17), mais de 190 mil estudantes da Rede Estadual de Ensino (REE) estão de recesso escolar, marcando o fim do primeiro semestre e antecipando a segunda metade do ano letivo. O período de descanso vai até dia 31 de julho, beneficiando alunos, professores e funcionários ad-

ministrativos.

Em 2024, serão 225 dias letivos, com o término das atividades programado para 13 de dezembro. Os estudantes retornarão às aulas no dia 5 de agosto, após os professores participarem de uma jornada formativa nos dias 1 e 2 de agosto. Essa formação é uma

continuação da jornada realizada em fevereiro, quando os docentes se reuniram por nove dias para discutir temas relacionados ao aprendizado dos estudantes.

Jornada Formativa - A superintendente de Políticas Educacionais, Adriana Buyten dorp, destacou a importância das jornadas formativas, que são asseguradas pelo calendário escolar.

"O objetivo das formações é abordar temas que auxiliem os professores a intervir nos pro-

cessos de aprendizagem, visando a melhoria da qualidade da educação. Queremos desenvolver a capacidade leitora dos estudantes, a produção de textos, o trabalho colaborativo entre os docentes e, principalmente, o replanejamento das ações pedagógicas com base nos resultados de aprendizagem. Todos os estudos consideram a importância da recomposição da aprendizagem para garantir o sucesso dos nossos estudantes no percurso escolar," explicou Adriana.

## CARTÃO CARD SAÚDE EMPRESARIAL ACICG

### PROGRAMA DE SAÚDE COMPLETO PARA SUA EMPRESA!

- Sem Burocracia
- Sem Carência
- Sem Limite de Idade



## CARTÃO OURO E CARTÃO OURO VIP

**PREÇO BAIXO É PREÇO COMPER**

**QUE TAL UM BOM VINHO PARA ESTE DOMINGO?**  
**ADEGA Forti**  
 GARANTA OS MELHORES RÓTULOS NA ADEGA FORTI

**acrítica light**

Edição 2209 • Campo Grande, MS  
 21 de Julho de 2024  
 Editor Enrico Feitosa (DRT MS 148/L2/F74)

Exposição "Campo Grande em Traços e Cores" mostra essência de locais icônicos da Capital

PÁGINA 03

# Culinária do Pantanal é destaque em obra do chef Paulo Machado

Foto: Reprodução

O livro "Rota Gastronômica Pantaneira por Paulo Machado" será lançado no dia 5 de agosto

O lançamento do livro "Rota Gastronômica Pantaneira por Paulo Machado" acontecerá no dia 5 de agosto, em Campo Grande. O evento exclusivo para convidados será realizado na sede do Instituto Histórico e Geográfico de Mato Grosso do Sul, localizada na Avenida Calógeras, 3000, às 19h30.

Organizado pelo Instituto Paulo Machado em parceria com a produtora Marcia Marinho, o livro oferece aos leitores uma jornada culinária que vai além das receitas. "Há muita história, curiosidade e informação", adianta Paulo Machado, que compartilha não apenas pratos deliciosos, mas também a essência de uma cultura rica e diversificada, destacando ingredientes que, nas mãos das cozinheiras e chefs do Pantanal, se transformam em verdadeiras joias.

Com prefácio de Bruno Wendling, diretor-presidente da Fundtur-MS, textos da jornalista Tati Feldens, co-fundadora da Rota Gastronômica Pantaneira, e fotografias de Elis Regina, o livro apresenta 21 receitas em 66 páginas. As

primeiras 10 receitas são pratos tradicionais da primeira edição da Rota, como sopa paraguaia, macarrão de comitiva, caldo de piranha e sarrabulho.

A obra também inclui 11 receitas que destacam a riqueza dos ingredientes locais e as influências étnicas que moldaram a culinária pantaneira, como a gaúcha, oriental, terena indígena, árabe, boliviana, paraguaia e nordestina. Entre as iguarias de influência, destacam-se o lapapé com geleia de frutas pantaneiras, de origem indígena terena, o mutabal, de influência árabe, e o pique a lo macho, boliviano.

Cada receita é acompanhada por uma breve explicação sobre o prato, ingredientes, modo de preparo e curiosidades do chef. Informações adicionais, como rendimento, tempo de preparo e nível de dificuldade, completam a obra, que teve o

projeto gráfico assinado por Fernando Pissuto Trevisan.

"É uma viagem pela história, costumes e alma do pantaneiro. Um registro inédito dos sabores de dez atrativos turísticos de destaque nas diferentes regiões e cidades pantaneiras, além de onze novas receitas fruto das minhas pesquisas pelo Pantanal", ressalta Paulo Machado.

Criada em 2022 pelo Chef Paulo Machado, a Rota Gastronômica Pantaneira destaca a riqueza histórica, cultural e culinária do Pantanal. Com o apoio do SEBRAE-MS e da Fundação de Turismo de MS, o projeto promove uma imersão nos rituais de alimentação de dez empreendimentos típicos do Pantanal. Em 2023, a Rota ganhou uma segunda etapa, a edição Águas, e o projeto do livro "Rota Gastronômica Pantaneira por Paulo Machado" foi inscrito no Fundo de Investimentos Culturais de Mato Grosso do Sul (FIC-MS). O lançamento está marcado para o dia 5 de agosto, em Campo Grande.

**SERVIÇO:**

**LANÇAMENTO DO LIVRO "ROTA GASTRONÔMICA PANTANEIRA POR PAULO MACHADO"**

Data: 5 de agosto de 2024 Horário: 19h30

Local: Instituto Histórico e Geográfico de Mato Grosso do Sul (Avenida Calógeras, 3000 - Centro, Campo Grande - MS)



Organizado pelo Instituto Paulo Machado em parceria com a produtora Marcia Marinho, o livro oferece aos leitores uma jornada culinária que vai além das receitas

**A SUA RÁDIO TODA HORA, EM TODO LUGAR!**

**MARABÁ FM 93,9**

**#A FM DE MARACAJU**

**WWW.MARABAFM.COM.BR**

BAIXE O APP RÁDIOS NET E ACOMPANHE OS NOSSOS PROGRAMAS!

App Store Google Play

**SINTONIZE!**

**91.3 FM**

**SERRANA FM**

**91.3**

**A FM DE NIOAQUE**

**GRUPO FEITOSA DE COMUNICAÇÃO**  
 (67) 99604-2554

## MODA

# Estilista sul-mato-grossense lança coleção inspirada nas obras de Lúcia Martins Coelho

**Desfile exclusivo acontece na próxima terça-feira em Campo Grande**

A estilista sul-mato-grossense Claudia Ferraz, mais conhecida como "Kakô", lança sua nova coleção "Onça por todos os cantos". A coleção, que homenageia a renomada artista visual Lúcia Martins Coelho Barbosa, será apresentada nesta terça-feira (23), às 19h30, no buffet Yotedy em Campo Grande.

dy em Campo Grande.

A coleção transforma os traços e manchas felinas de Lúcia Martins, desenhados em pastel seco sobre papel, em peças de vestuário. "Trazer o trabalho da Lúcia para a Kakô vai de encontro com o meu propósito como designer, que é registrar nossa cultura e exaltar a riqueza da natureza de Mato Grosso do Sul nas coleções de moda", explica a estilista.

Elaboradas com tecidos naturais como linho, algodão, modal e seda, as peças incluem calças, camisas, vestidos, saias, blusas, blazers e lenços. A coleção oferece composições de looks contemporâneos que transitam do trabalho a



Foto: Reprodução

Elaboradas com tecidos naturais como linho, algodão, modal e seda, as peças incluem calças, camisas, vestidos, saias, blusas, blazers e lenços

grandes eventos. "Kakô coloca meu trabalho em sua coleção de forma sutil, elegante e bonita", afirma Lúcia Martins, que espera que o desfile insira culturalmente os espectadores em uma coleção verdadeiramente sul-mato-grossense.

O processo criativo foi uma colaboração entre Kakô e Lúcia, começando com a escolha das obras, que foram fotografadas, redesenhadas e impressas nos tecidos. O design de cada peça busca ser atemporal, elegante e confortável. A coleção também conta com a participação do jovem artista indígena Sullivan Barros, da etnia Terena, que contribuiu com adereços confeccionados com sementes e penas.

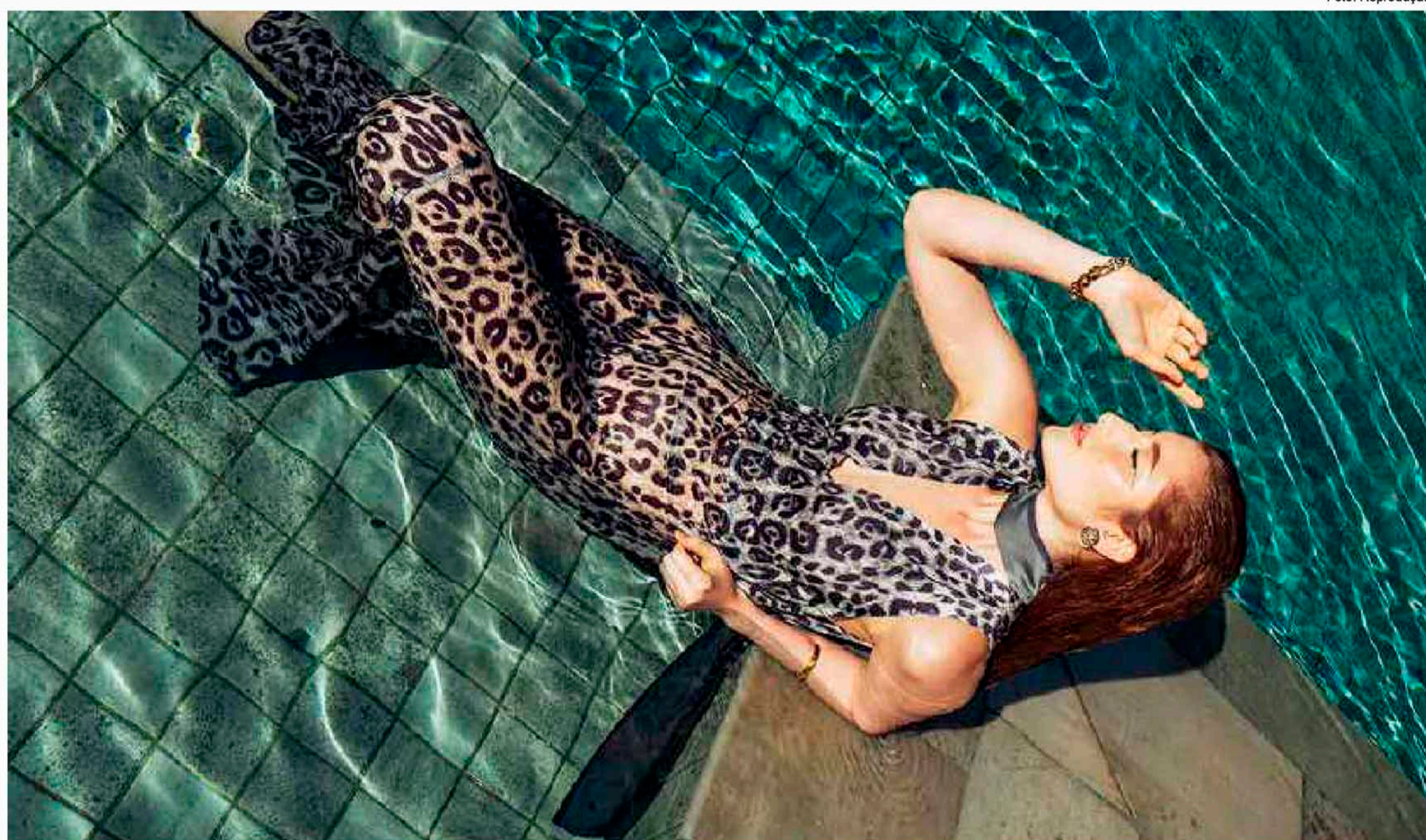
Lúcia Martins é famosa por suas representações da onça-pintada, com obras espalhadas por todo o Brasil e em países como Estados Unidos, França, Suíça, Paraguai e Japão. "Sou apaixonada pela pelagem da onça e pelo seu olhar profundo e intrigante", comenta a artista, destacando

a importância da preservação desse felino para o bioma pantaneiro.

Na ocasião, estarão à venda 14 reproduções das obras de Lúcia Martins Coelho Barbosa, com o tema onça-pintada. Após o lançamento, as peças

estarão disponíveis no showroom da marca, localizado na Rua Caióas, nº 116 – Itanhangá Park (atendimento com hora marcada), na loja virtual (atelierkako.com.br) e, a partir de agosto, em lojas revendedoras.

## SERVIÇO:

**APRESENTAÇÃO DA COLEÇÃO "ONÇA POR TODOS OS CANTOS", VERÃO 2025 ATELIER KAKÔ**

Data: 23/07 - Terça-feira

Horas: 19h30

Local: Buffet Yotedy em Campo Grande



Lúcia Martins é famosa por suas representações da onça-pintada, com obras espalhadas por todo o Brasil e em outros países

## OLIMPIADAS

## Comper lança promoção "Momentos de Ouro em Paris" para os Jogos Olímpicos 2024



Na compra de uma cerveja da marca Corona, os clientes que realizarem o cadastro no site da marca concorrerão a uma viagem

**Cientes podem concorrer a viagem para Paris e prêmios instantâneos ao comprar cerveja Corona**

Para ajudar a realizar o sonho de conhecer a capital francesa e assistir aos Jogos Olímpicos, o Supermercado Comper está participando da promoção "Momentos de Ouro em Paris".

Na compra de uma cerveja da marca Corona, os clientes que realizarem o cadastro no site da marca concorrerão a uma viagem para assistir aos Jogos Olímpicos de 2024 com acompanhante. Além disso, há prêmios instantâneos disponíveis.

Os interessados podem participar comprando cervejas Corona em qualquer loja da rede Comper e cadastrando-se no site da promoção. A promoção não só oferece

a chance de ganhar uma viagem para Paris, mas também prêmios instantâneos, tornando a experiência ainda mais emocionante para os clientes.

O Brasil tem uma trajetória olímpica marcada por superação e conquistas memoráveis. Na última edição dos Jogos, o país alcançou seu maior número de medalhas: 21 no total. Destaques incluem o ouro de Ítalo Ferreira no surf e de Rebeca Andrade na ginástica, refletindo o crescimento e desenvolvimento do esporte no Brasil.

No Mato Grosso do Sul, a rede Comper conta com 10 lojas em Campo Grande e uma em Dourados.

## ARTE

## Exposição "Campo Grande em Traços e Cores" mostra essência de locais icônicos da Capital

**Exposição celebra Cidade Morena com obras feitas 'in loco', sem uso de fotografia**

Que Campo Grande é um município rico em cultura e história, isso não é novidade, mas partir desta semana a 'Capital Morena', ganha uma nova perspectiva através da arte na exposição "Campo Grande em Traços e Cores". Organizada pelo grupo Urban Sketchers de Campo Grande, a exposição acontece até 31 de agosto, na Avenida Calógeras, 3.015, aberta ao público de segunda a sexta, das 8h às 20h, e aos sábados, das 8h às 18h.

A exposição, que celebra os 125 anos de Campo Grande, reúne 125 obras de 25 artistas, resultantes de 70 encontros em locais icônicos da cidade. O grupo Urban Sketchers, traduzido como Croquis Urbanos, segue um movimento mundial onde artistas desenham in loco, capturando a essência de lugares em vez de usar fotografia.



Foto: Reprodução

A exposição, que celebra os 125 anos de Campo Grande, reúne 125 obras de 25 artistas, resultantes de 70 encontros em locais icônicos da cidade

Beatriz Meneghini, uma das coordenadoras do projeto, destaca a beleza e singularidade da cidade representadas nas obras. "O visitante vai se surpreender com a beleza da nossa cidade. São 70 locais diferentes retratados por 25 artistas. O objetivo é não apenas celebrar o aniversário da cidade, mas também promover nossos ar-

tistas locais", afirma Beatriz. "Nossa inspiração é a nossa cidade. Somos um grupo formado há cinco anos, e segui-

mos o movimento mundial dos Urban Sketchers, desenhando in loco. As obras expostas são registros em forma de desenho, capturando a cidade como ela é", complementa.

Além de apreciar a arte, os visitantes podem interagir com as obras de uma maneira inovadora. Cada obra possui um QR Code que permite ao visitante acessar o Instagram do grupo e obter mais informações sobre o monumento ou paisagem retratada. Na saída, os visitantes podem usar outro QR Code para avaliar a exposição, proporcionando feedback direto e imediato.

"Além de mostrar a nossa cidade em uma data tão importante, queremos promover os artistas. Cada obra tem o contato do artista, permitindo que os visitantes possam adquirir as peças", revela. A cantora Karla Coronel irá realizar o show de abertura na quinta-feira, às 19h.

## SERVIÇO:

**CAMPO GRANDE EM TRAÇOS E CORES**

Data: 17 de julho à 31 de agosto

Local: Avenida Calógeras, 3.015

Horário: Aberta ao público de segunda a sexta, das 8h às 20h, e aos sábados, das 8h às 18h.

## EXPRESSO QUEIROZ

O Pioneiro em Transporte no Estado.

### Sua encomenda com rapidez e pontualidade!

O meio mais rápido e prático para enviar suas mercadorias e encomendas para as cidades de:

<b>CAMPO GRANDE</b> Fone: (67) 3342-1019	<b>GUIA LOPES</b> Fone: (67) 9908-5132	<b>NOVA ALVORADA</b> Fone: (67) 3456-1277	<b>CEL. SAPUCAIA</b> Fone: (67) 3483-1595
<b>DOURADOS</b> Fone: (67) 3421-5569	<b>SIDROLÂNDIA</b> Fone: (67) 3272-4163	<b>ARAL MOREIRA</b> Fone: (67) 3488-1438	<b>JARDIM</b> Fone: (67) 9908-5132
<b>PONTA PORÁ</b> Fone: (67) 3431-5125	<b>MARACAJU</b> Fone: (67) 3454-6183	<b>RIO BRILHANTE</b> Fone: (67) 3452-8194	<b>NOVA ANDRADINA</b>
<b>AMAMBÁI</b> Fone: (67) 3481-2406	<b>ITAPORÁ</b> Fone: (67) 9996-0646	<b>VILA JUTI</b> Fone: (67) 3463-1494	<b>IVINHEMA</b>
<b>NAVIRAÍ</b> Fone: (67) 3461-1110	<b>LAGUNA CAARAPÁ</b>	<b>CAARAPÓ</b> Fone: (67) 3453-1341	<b>PARANHOS</b> Fone: (67) 3480-1702

**Serviço de coleta e entrega com frota própria em todas as cidades.**

Dupla Identidade é o segundo livro da jovem escritora Isabel Fiorose

ESPORTES

## Prova de ciclismo muda rotina de projeto 'Amigos do Parque' neste fim de semana



Foto: Reprodução

Prova acontece hoje

### O Projeto Amigos do Parque acontece aos finais de semana e feriados

Acontece hoje (21) o 1º Circuito de Ciclismo do Pantanal em Campo Grande. Um reconhecimento do circuito está programado para as 5h da manhã, já a largada oficial acontece às 6h da manhã em frente ao Bioparque Pantanal. No trajeto está previsto que os participantes irão descer a Avenida Afonso Pena, virar na rua Ivan Fernanda Pereira, seguir na Rua Prof. Luís Alexandre de Oliveira, em seguida, os ciclistas entram na Rua Antonio Maria Coelho, seguem pela Avenida Mato Grosso, até entrar no Parque dos Poderes. Neste local, é onde a rotina

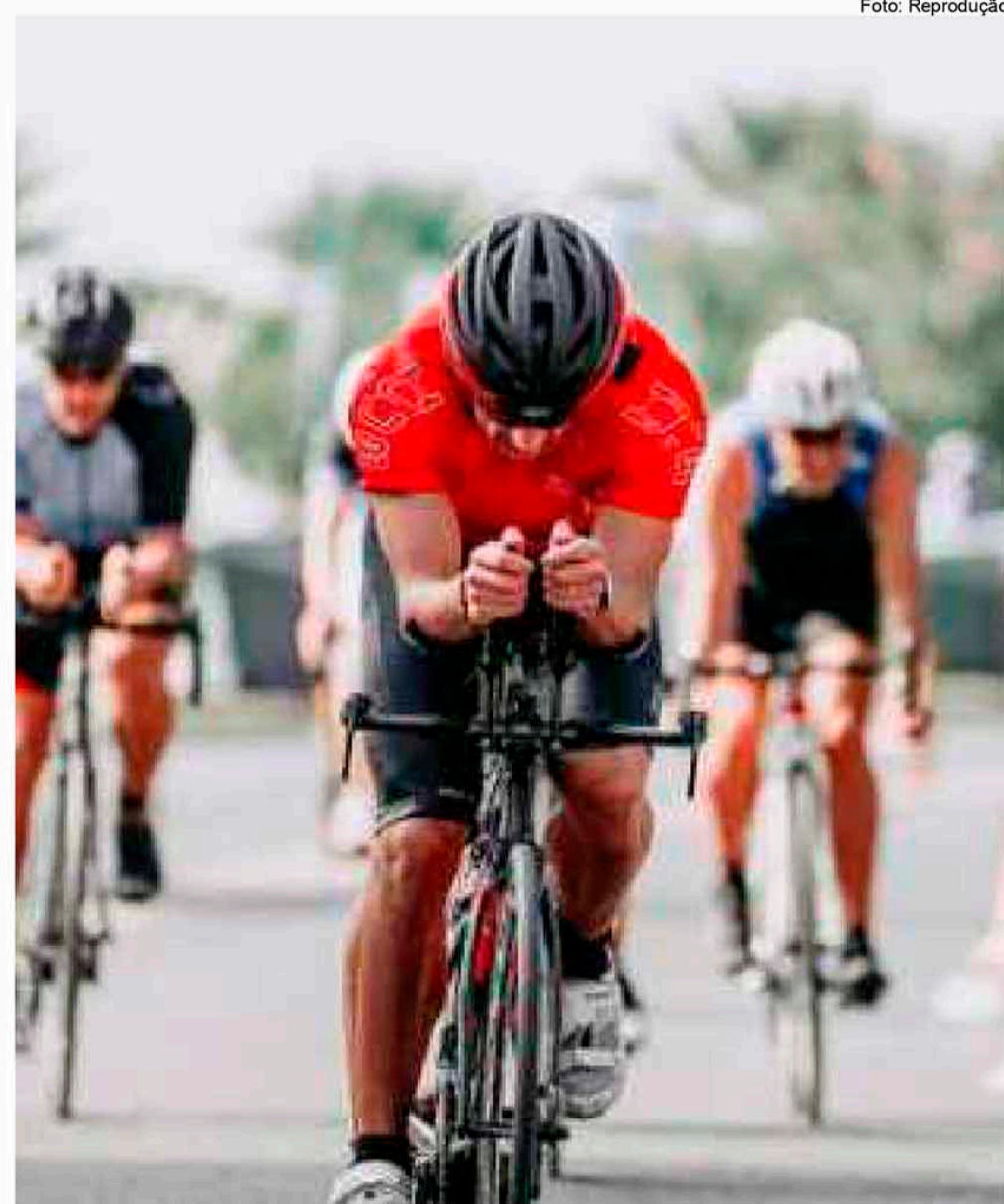
vai mudar: meia pista vai ser utilizada pelos competidores nas Avenidas Desembargador José Nunes da Cunha e do Poeta, até voltar a Avenida Afonso Pena onde o local de chegada também ficará em frente ao Bioparque Pantanal. Por todo o percurso, gradil, cones e pessoas com coletes e apito estarão auxiliando para que não aconteça nenhum acidente no trajeto. O Projeto Amigos do Parque acontece aos finais de semana e feriados, das 7h às 19h e fecha uma das pistas do Parque dos Poderes para a prática de exercícios e lazer da população.

## Liga Esportiva Nescau chega à Capital para final de semana de atividades para jovens

Evento está marcado para o sábado, dia 24 de agosto, no parque Ayrton Senna, e terá 13 práticas esportivas e participação do embaixador da marca e professor de educação física Gean Sampaio

A Liga Esportiva Nescau já abriu inscrições para seu próximo destino: Campo Grande. Esta é a sexta etapa do maior campeonato poliesportivo estudantil do país e pioneiro em unir modalidades adaptadas e não adaptadas em um só lugar. O evento ocorrerá em 24 de agosto, das 9h às 17h, no parque Ayrton Senna, de maneira totalmente gratuita, e contará com 13 práticas esportivas, entre modalidades, desafios e oficinas. Voltada para crianças e adolescentes entre 7 e 17 anos, com e sem deficiências, a Liga também contará com a presença do embaixador da marca, professor de educação física e digital influencer Gean Sampaio. Dentre as atividades disponíveis na data, estão as modalidades atletismo: velocidade (adaptado e não adaptado) e arremesso (adaptado e não adaptado), além de futebol society e vôlei. Nas oficinas, é a vez dos jogos consagrados: futebol de mesa e



Foto: Reprodução

A liga é voltada para crianças e adolescentes entre 7 e 17 anos, com e sem deficiências

uma versão gigante do Twister; já para os desafios, as opções são cornhole, beach tênis e circuito chute ao gol. “Estamos muito felizes em expandir a Liga Esportiva Nescau e chegar a várias cidades este ano, para que mais crianças, adolescentes e suas famílias tenham um dia de diversão e muitas trocas por meio do esporte. Esta já é nossa sexta etapa, das nove que planejamos para 2024, e estamos sempre trazendo um mix de esportes em cada uma delas, para que esses jovens conheçam novas possibilidades, joguem juntos e entendam como a prática esportiva pode ser um importante veículo de inclusão e diversidade”, comenta Anamaria Monte, gerente de marketing da Liga Esportiva Nescau. As inscrições para a Liga

Esportiva Nescau são feitas por meio do site Nescau (<https://www.nescau.com.br/liganescau>). A competição conta com as seguintes categorias: Kids – 7 a 9 anos (nascidos em 2015 a 2017); Pré-mirim – 10 e 11 anos (nascidos em 2013 e 2014); Mirim – 14 e 15 anos (nascidos em 2011 e 2012); Infantil – 14 e 15 anos (nascidos em 2009 e 2010); Juvenil – 16 e 17 anos (nascidos em 2007 e 2008). Para as Oficinas e Desafios, estão aptos meninos e meninas nascidos a partir de 2017.

Investindo no futuro - Em nove edições, a Liga Esportiva Nescau já impactou a vida de mais de 55 mil crianças e adolescentes de 7 a 17 anos, além de 7 mil professores, com a participação de cerca de 2 mil instituições de todos os cantos do país. Só em 2023, a iniciativa proporcionou mais de 600 horas de prática esportiva, contando com mais de 45 modalidades entre convencionais e adaptadas, oficinas e desafios.

#### SERVIÇO:

#### LIGA ESPORTIVA NESCAU CAMPO GRANDE

Local: Parque Ayrton Senna  
Endereço: Rua Jornalista Valdir Lago, nº 512 – Conjunto Aero Rancho  
Horário: 9h às 17h  
Inscrições:  
Por meio do site <https://www.nescau.com.br/liganescau>  
Entrada gratuita

## Mulheres representam 55,3% dos inscritos e dominam 5 km e 8 km da Corrida do Pantanal

### Participação feminina cresce na Corrida do Pantanal 2024

Pelo segundo ano consecutivo, a participação feminina na Corrida do Pantanal aumentou, passando de 54,4% para 55,3% do total de inscritos. As mulheres têm presença expressiva na caminhada de 5 km (68,4%) e dominam a corrida de 8 km (52,1%). Entretanto, os homens ainda são maioria na corrida de 15 km (70%). Ao todo, 25 mil participantes são esperados na Corrida do Pantanal, vindos de Mato Grosso do Sul e de outros 16 estados brasileiros.



Foto: Reprodução

Ao todo, 25 mil participantes são esperados na Corrida do Pantanal, vindos de Mato Grosso do Sul e de outros 16 estados brasileiros

inscreveram nessa categoria. Tatiane Rodrigues, responsável técnica pela prova, explica a organização do evento. “O grupo de industriários inscritos na prova de 15 km vai largar logo após o pelotão de elite. Já na prova de 8 km, os in-

industriários largam antes do grupo geral. Toda a documentação dos industriários foi conferida no ato da inscrição, garantindo agilidade na premiação”, afirma. A terceira edição da Corrida do Pantanal está marcada para o dia 22 de setembro, em

Campo Grande. Promovida pelo Sistema Fiems e Sesi em parceria com a TV Morena, a prova contará com corridas de 15 km e 8 km, além de uma caminhada de 5 km, prestigiando os principais pontos turísticos da capital sul-mato-grossense.

Progressistas  
PARTIDO PROGRESSISTA

EDITAL DE CONVOCAÇÃO DA CONVENÇÃO MUNICIPAL PARA A CELEBRAÇÃO DE COLIGAÇÃO E ESCOLHA DE CANDIDATOS

O Presidente da Comissão Executiva Municipal do Partido Progressistas, do município de Campo Grande, na forma que dispõem os artigos 9º e 10º do Estatuto Partidário e legislação eleitoral vigente, convoca os Convenientes com direito a voto, para comparecerem à Convenção Municipal do Partido Progressistas e ser realizada no dia 03 de agosto de 2024, às 09 horas, na Rua Gozalves Alves, 354, Vivendas do Bosque, em Campo Grande, com as seguintes pautas:

ORDEM DO DIA

I - deliberação sobre coligação partidária para eleição majoritária e discursão, aprovação e nome da coligação (se houver coligação);

II - escolha de candidato a Prefeito, Vice-Prefeito e Vereadores, para as eleições de 04 de outubro de 2024;

III - designação de um representante, que terá atribuições equivalentes às de presidente de partido político no trato dos interesses e na representação (a eventual coligação no que se refere ao processo eleitoral, bem como a designação de delegado, na forma do art. 5º da Res. 23.608/TSE;

IV - sorteio dos números para candidatas a Vereador;

V - outros assuntos de interesse partidário e eleitoral.

Campo Grande, 18 de julho de 2024

*Barbara Lopes*  
ADRIANE BARBOSA ROQUEIRA LOPES  
Presidente da Comissão Executiva Municipal

Partido Progressista - Mato Grosso do Sul - Rua Zuzu Flores, 1986, Ala E, J. Campo Grande-MS  
F.S.P. 74.823.240 - (67) 3029.1184 - [partidoprogressista@progressistas.org.br](mailto:partidoprogressista@progressistas.org.br)

Tem economia pelo APP, WHATS OU SITE

COMPER.com.br

Baixe o App

Available on the App Store | GET IT ON Google Play

Laboratório ImunolabMS

EXAMES PARA CONCURSOS!

Realizamos todos os exames laboratoriais de análises clínicas para concursos. Possuímos também coleta domiciliar para sua comodidade, sem taxas.

SAC (67) 3047.5222

HORÁRIO DE ATENDIMENTO:  
Seg/Sex - 6h às 18h | Sáb - 6h às 12h | Dom. e Feriados - 7h às 10h.

Matriz - Rua Sete de Setembro, 1050 | Unidade II - Rua Arthur Jorge, 1450  
Unidade I - Rua Marechal Rondon, 2391 | Unidade III - Rua Sete de Setembro, 2070

RESULTADOS ONLINE  
[www.imunolabms.com.br](http://www.imunolabms.com.br)

# AUTOS

acritica Enrico Feitosa  
DFT MS 148L2/F74

FOTO: REPRODUÇÃO



## Porsche Macan EV entra em pré-venda no Brasil

Porsche inicia a pré-venda do Macan EV com duas novas versões: uma de tração traseira por R\$ 560.000 e a Macan 4S por R\$ 630.000. A primeira entrega 340 cv, alcançando 360 cv com overboost e acelera de 0 a 96 km/h em 5,4 segundos. A 4S, com motores duplos, desenvolve até 517 cv, acelera em 3,9 segundos e tem bateria de 95 kWh recarregável em 21 minutos. Ambas disponíveis a partir do quarto trimestre.



Novas Versões: O X2 agora inclui a versão XDrive 20i com motor 2.0 a gasolina de 204 cv, além de uma nova opção totalmente elétrica, o iX2 XDrive 30i.

## Novo BMW X2 chega ao Brasil: design de cupê e performance elevada por R\$ 388.950

O X2 é classificado pela BMW como um Sports Activity Coupé (SAC), um estilo que combina elementos de SUVs e coupês, iniciado com o X6 em 2008.

A segunda geração do SUV da BMW apresenta estilo de cupê, aumento de tamanho e se destaca pelo bom comportamento dinâmico e ampla lista de equipamentos de série. A primeira geração do X2, classificada pela BMW como SUV compacto, era frequentemente vista como hatchback. Agora, com a chegada da segunda geração ao Brasil, o X2 ganha personalidade e elegância, transformando-se em SUV cupê. Além da versão XDrive 20i com motor 2.0 a gasolina de 204 cv, custando R\$ 388.950,

a marca alemã introduziu o iX2 XDrive 30i, totalmente elétrico, a R\$ 443.950.

O X2 é definido pela BMW como um Sports Activity Coupé (SAC), estilo iniciado com o X6 em 2008. Compartilhando a plataforma do X1, o novo X2 tem 2,69 metros de entre-eixos, 2,2 centímetros a mais que o modelo anterior, e ganhou 20 cm de comprimento, totalizando 4,57 m. Ele também está 2 cm mais largo (1,85 m) e 7 cm mais alto, alcançando 1,57 m.

Visualmente, o X2 apresenta uma frente agressiva com



Sistema Multimídia Integrado: Apesar de pouco intuitivo inicialmente, o sistema multimídia com tela flutuante se integra ao painel de instrumentos digital e exige um período de adaptação.

### PRÓS & CONTRAS



#### DESENHO

O visual atualizado transformou o X2 em um elegante SUV cupê, ampliando o espaço para pessoas e bagagens.



#### MULTIMÍDIA

O sistema multimídia é pouco intuitivo, exigindo que o usuário dedique tempo para familiarizar-se com os comandos.

uma nova grade e faróis mais elevados. O perfil exibe uma silhueta de cupê com caimento suave do teto e uma cintura alta com janelas estreitas, conferindo um ar esportivo. A traseira foi completamente redesenhada, com lanternas mais afiladas.

No Brasil, o X2 vem com o pacote M Sport de série, que inclui rodas de liga leve de 20 polegadas exclusivas para cada versão, suspensão rebaixada em 15 mm, amortecedores de carga variável, sistema de som Harman Kardon e revestimentos internos de couro, entre outros itens.

O sistema multimídia com tela flutuante se integra ao painel de instrumentos digital, embora seja pouco intuitivo e demande

um período de adaptação. O console central suspenso aloja controles de som, modos de condução e câmbio, enquanto o acabamento geral agrada.

#### BEM EQUIPADO.

O X2 está bem equipado, com assistentes de condução e estacionamento, múltiplas câmeras, ar-condicionado digital, teto solar e head-up display. O motor 2.0 turbo oferece 30,3 mkgf de torque a partir de 2.000 rpm, ligado a um câmbio automatizado de sete marchas com duas embreagens e tração integral. O modelo acelera de 0 a 100 km/h em 8,3 segundos, com velocidade máxima de 213 km/h. Conforme esperado de um BMW, o comportamento dinâmico é exemplar



Conforto e Tecnologia: O SUV está equipado com assistentes de condução e estacionamento, múltiplas câmeras, ar-condicionado digital, teto solar, e head-up display.

### FICHA TÉCNICA

#### BMW X2

PREÇO SUGERIDO:	R\$ 388.950
MOTOR:	2.0, 4 CILINDROS, 16V, TURBO, GASOLINA
POTÊNCIA:	204 CV A 5.750 RPM
TORQUE:	30,3 MKGF A 2.000 RPM
CÂMBIO:	AUTOMATIZADO DE 7 MARCHAS
COMPRIMENTO:	4,57 METROS
LARGURA:	1,85 METRO
ENTRE-EIXOS:	2,69 METROS
PORTA-MALAS:	560 LITROS

FONTE: BMW



Dimensões Aumentadas: Comparado ao modelo anterior, o novo X2 é mais longo (4,57 m), mais largo (1,85 m) e mais alto (1,57 m), com 2,69 metros de entre-eixos.

### CURTINHAS

#### Descontos Fiat Titano para produtores e microempresários

A Fiat lança campanha para a picape Titano Endurance 2025, oferecendo desconto de R\$ 30 mil, reduzindo o preço para R\$ 188.990 para produtores rurais e microempresários. A promoção, válida até 5 de agosto, aplica-se somente à cor Branco Ambiente e exige CNPJ e Inscrição Estadual ativos. A versão de entrada conta com motor 2.2 turbodiesel de 180 cv e tração 4x4, destinada a um público que prioriza a funcionalidade em detrimento do luxo.



#### AMG C63 S E Performance supera antecessor V8

O novo Mercedes-Benz AMG C63 S E Performance, com motor 2.0 turbo de 476 cv e um sistema elétrico de 204 cv, totalizando 680 cv, chega ao Brasil em duas versões, com preços entre R\$ 906.900 e R\$ 1.015.900. O modelo, que oferece 170 cv a mais que o antigo V8, acelera de 0 a 100 km/h em 3,4 segundos. Esta novidade faz parte da onda de esportivos eletrificados que a Mercedes introduz no mercado brasileiro, prometendo alto desempenho com tecnologia de ponta.



#### Promoção Volkswagen: Taos ao preço do T-Cross

Em julho, a Volkswagen promove o SUV médio Taos com um desconto significativo de R\$ 18.699 para compras via CNPJ, baixando seu preço para R\$ 168.291. Com isso, o Taos fica mais acessível que o T-Cross Highline, que é vendido a partir de R\$ 175.990. O Taos se destaca por compartilhar a plataforma do Golf alemão e oferecer dimensões superiores ao T-Cross, como seus 4,46 metros de comprimento e 2,68 metros de distância entre os eixos. Além disso, possui um porta-malas de 498 litros, maior que os 373 litros do T-Cross. Fabricado na Argentina, o Taos é uma opção robusta para quem busca mais espaço e conforto.



#### Hyundai Creta 2025: Novo aumento de preços

O Hyundai Creta 2025 enfrenta um novo aumento de preço, o segundo desde seu lançamento em maio deste ano. O ajuste de até R\$ 1.800 afeta todas as versões do SUV, que mantém a vice-liderança em vendas na sua categoria. A versão Comfort Plus agora começa em R\$ 141.890, enquanto a top de linha Ultimate subiu para R\$ 187.890. O Creta 2025 possui motor 1.0 turbo flexível de 120 cv para a maioria das versões e um 2.0 flexível de 166 cv para a Ultimate, ambas equipadas com câmbio automático de seis velocidades.



#### Mitsubishi L200 Triton Sport: Novas versões urban e terra

A Mitsubishi atualiza a linha L200 Triton Sport com as novas versões Terra e Urban, enquanto aguarda o lançamento da próxima geração no Brasil, previsto para o último trimestre deste ano. A versão Terra, vendida a R\$ 319.990, é voltada para aventuras com um visual e equipamentos robustos. Por outro lado, a Urban, com preço de R\$ 309.990, apresenta um estilo mais discreto, ideal para uso urbano. Ambas as versões buscam manter a competitividade da L200 no mercado, enfrentando rivais fortes como a Ford Ranger, que ocupa o segundo lugar em vendas, a renovada Chevrolet S10, e a iminente nova Amarok da Volkswagen.

